Manaco
PARA EL PIE JUVENIL.
CALIDAD DURACION!

PRESENCIA

MATUTINO FUNDADO EL 28 DE MARZO DE 1952
AÑO XXIII- Nº. 5.706- LA PAZ, BOLIVIA, MARTES 23 DE ABRIL DE 1974- 12 PAGINAS- $b. 2.00

Manaco
EL CALZADO DEPORTIVO PARA TODO CAMPEON!
MOD. 24
ANTIDESLIZANTES

PLANTEAMIENTO BOLIVIANO. Una firme apelación ante los países del continente, para que respalden a Bolivia en su propósito de volver al mar, hizo ayer el Canciller Gral. Alberto Ostria Gutiérrez. Planteó también un "diálogo directo y amistoso" con Perú y Chile para buscar solución a este problema.

Ante Asamblea de la OEA

Bolivia demandó la cooperación continental para volver al mar

-Propuso diálogo directo y amistoso a Chile y Perú-

ATLANTA, 22 (AP) - BOLIVIA propuso hoy a Chile y Perú un "diálogo amistoso y directo" para buscar solución a su demanda de una salida propia al océano Pacífico.

El canciller boliviano Alberto Guzmán Soriano pidió también la cooperación "a todos los países del continente".

"La indiferencia a un problema que amenaza separar a naciones hermanas en cualquier parte del hemisferio, no concuerda con el destino de realizaciones comunes que tratan de construir nuestros pueblos", dijo Guzmán ante la Cuarta Asamblea Anual de la Organización de los Estados Americanos.

No mencionó específicamente a Chile y Perú, pero su invitación a ambos al diálogo "amistoso y directo" fue clara, cuando proclamó que "ha llegado el momento de la acción de las naciones que, de una manera u otra, tienen que ver con el problema boliviano de la mediterraneidad".

"Aferrarse en esta hora de cambios a viejas políticas, tan inflexibles como anacrónicas, no contribuirá ciertamente al fortalecimiento de nuestras normas de convivencia", advirtió el General Guzmán.

DISCURSO

En partes principales de su discurso, el Canciller Guzmán Soriano dijo:

"Voy a hablar como mi pueblo me lo ha pedido. Mis palabras no entrañan, empero, hostilidad hacia nadie. Están por encima de sentimientos negativos. Responden a la actitud noble de una nación que no puede ni pretende ocultar sus propósitos de perseguir tenaz e infatigablemente, soluciones en el concierto de América. Proponemos el entendimiento. Esperamos la comprensión. Ofrecemos nuestra receptividad a todo cuanto se haga por superar la situación que existe actualmente, a la vez que acogemos con beneplácito, lo que se viene haciendo en este sentido.

Estamos hablando todos los bolivianos, sin distinción y con la unanimidad que tienen las causas vitales de los pueblos, de nuestro retorno al mar, que es esperado desde hace casi cien años. Una centuria nos separa de la justicia. Una centuria de espera y ansiedad. Una centuria que debemos superar, puesto que para América se ha presentado el reto de la unidad. Nuestro anhelo nacional no es fruto de coyunturas circunstanciales, es que, mientras exista Bolivia, es decir siempre, permanecerá viva la demanda de volver al mar.

El retorno de Bolivia a las rutas oceánicas del Pacífico responde a la vez, a un imperativo de armonía física, que reclama la geografía en su necesidad de complementación natural. No es prudente esperar a que la geografía, rebasando la voluntad de los hombres termine por vencer.

Creemos que en esta etapa histórica, las crisis son resueltas con audacia y con el propósito de favorecer la paz. Así también es posible una solución al enclaustramiento de Bolivia. Dentro del espíritu de mutua conveniencia, con recíproca solidaridad. Es necesario superar el debate histórico-jurídico. Ha llegado, para los americanos, el momento de sisar fisuras, de establecer definiciones constructivas y emprender nuevos caminos.

También ha llegado el momento de la acción de las naciones que, de una manera u otra, tienen que ver con el problema boliviano. Finalmente, ha llegado el momento de la imaginación para el logro de soluciones justas y duraderas. El arreglo honorable que consulte los recíprocos intereses, estará llamado a perdurar y entonces, se podrá consolidar pasos de unión y lazos indestructibles de amistad.

Lo contrario, aferrarse, en esta hora de cambios, a viejas políticas, tan inflexibles como anacrónicas, no contribuirá, ciertamente, al fortalecimiento de nuestras normas de convivencia.

Bolivia, fiel a su reiterada tradición pacifista, propone el diálogo amistoso y directo para el examen y solución de este problema capital, liberado de formalismos y con sentido profundamente práctico. Reitera, del mismo modo, su confianza, en la serenidad, como condición básica para contribuir a la convivencia pacífica de todos los americanos.

(Pasa a la página 7)

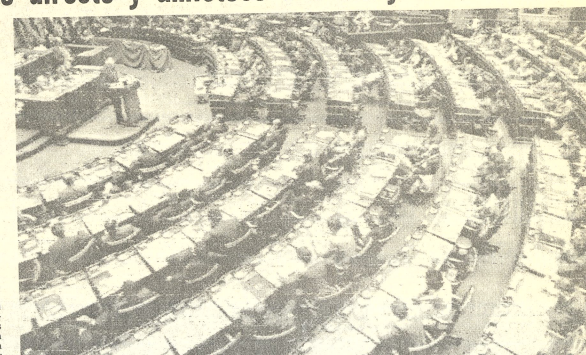

REUNION DE CANCILLERES.- Esta es una vista de la reunión de cancilleres de la Organización de Estados Americanos (OEA), ante la cual Bolivia planteó, ayer, su derecho a tener un acceso propio al océano Pacífico. (Radiofoto AP, especial para PRESENCIA).

Perú advierte que no tiene parte en problema boliviano

Pero expresa "simpatía" por demanda marítima

ATLANTA, 22 (AP).- El Canciller peruano Miguel A. de la Flor, expresó hoy "la simpatía" de su país por la demanda marítima boliviana, pero advirtió que no es un problema en cuya solución corresponda participar a su gobierno.

"Perú no ha intervenido ni directa ni indirectamente en el enclaustramiento de BOLIVIA", dijo a los periodistas.

El General de La Flor fue consultado sobre el asunto poco después que el canciller boliviano, Alberto Guzmán Soriano, proclamó que "ha llegado el momento de la acción de las naciones que, de una manera u otra, tienen que ver con el problema boliviano". Ello fue interpretado como una abierta alusión a Chile y Perú.

"El gobierno del Perú ya ha expresado su simpatía por la demanda marítima boliviana", dijo De La Flor.

El Ministro dijo que había preparado una respuesta escrita, porque esperaba la pregunta, y leyó lo siguiente a los periodistas:

"Con relación a la aspiración marítima boliviana, el gobierno y pueblo peruanos mantienen la misma posición expresada en la declaración conjunta emitida por los presidentes de Perú y BOLIVIA cuando el señor General Banzer visitó Lima en julio del año pasado.

"Comprendemos la justicia de dicha aspiración nacional del pueblo de ese hermano país y confiamos en que su solución se alcance dentro del derecho internacional".

El canciller chileno, Ismael Huerta, no expresó una reacción inmediata ante la cuestión, BOLIVIA perdió su litoral en una guerra con Chile en 1879.

De La Flor formuló sus declaraciones a los periodistas poco antes de partir de regreso a Lima, poniendo fin a su participación en la cuarta Asamblea Anual de la Organización de Estados Americanos. Proyectaba partir esa misma noche, con una escala en Miami, o mañana directamente al Perú. Se esperaba su llegada a Lima de todas formas para el miércoles.

Al resumir sus impresiones del encuentro, el ministro reiteró que el Perú considera que el punto "quizas más importante" de las actuales consultas hemisféricas, es la reestructuración de la OEA del Sistema Interamericano general. Dijo que "no impone que ello se haga a través de comisión especial designada dentro de la OEA misma. importante es que se haga

Anagó también porque estudio iniciado sobre la ción de las empresas ternacionales sea permanente "tanto dentro de las Nacion Unidades, porque esas o presas actúan en todo mundo, como dentro de OEA, porque actúan América Latina".

Dijo que la necesidad abocarse al estudio de ese p blema "es imperiosa".

"Se ha avanzado. impacto producido es ya m importante. Hay que seg conversando", declaró general De la Flor.

Argentina atacaría a Chile en caso de que Perú fuera hostilizado

Según "Financial Times"

LONDRES, 22 (INTER PRESS SERVICE).- En su edición del 19 de abril, el corresponsal para América Latina del diario local "Financial Times", Hugh Bargnessy, firma un artículo asegurando que Argentina amenazó a la Junta Militar Chilena en gravísimos términos, previniéndola de cualquier acción a adoptar en Chile contra Perú provocara la inmediata reacción de la fuerza aérea argentina contra objetivos en Chile.

El corresponsal del influyente diario local, reseña el reciente encuentro que produjeron los Generales Augusto Pinochet y Hugo Banzer durante la transmisión del mando realizada en Bolivia cuando asumió el General Ernesto Geisel, y agrega desde entonces circularon rumores sobre posibles hostilidades contra Perú. Estas hostilidades apuntarían a obtener un corredor hacia el mar para BOLIVIA que se vio privada de él desde cuando fuerzas militares chilenas ocuparon la costa del país en la guerra del Pacífico, cien años atrás.

El corresponsal del "Financial Times" cita también al diario "Le Monde" de Paris, según el cual las autoridades peruanas ya habrían expresado también su preocupación "por la posibilidad de una guerra de seis días, dirigida a conquistar una porción de territorio peruano en favor de BOLIVIA.

Chile -añade O'Shaugnesy- contaba hasta ahora con el hecho de que para el caso de una guerra con Perú, la capital del país, Santiago, estaba fuera del alcance de cualquier unidad de la fuerza aérea peruana".

"La amenaza argentina advirtiendo que está preparada para intervenir en favor del Perú, sumaba a la circunstancia de que Argentina cuenta con bases de su fuerza aérea a los pocos minutos de vuelo de la capital chilena, había servido para apaciguar parcialmente a un sector de las autoridades chilenas que ya habían comenzado a acostumbrarse a la idea de un golpe de mano contra Perú.

"Los motivos de Argentina para lanzar su advertencia contra la junta Militar en Chile, deben verse no solamente como dirigidos a defender al Perú, sino también como expresión de necesidad de bloquear lo que los estrategas argentinos consideran un movimiento de Brasil, cuyo gobierno mantiene declaradas simpatías con el de BOLIVIA para ganar un acceso al Océano Pacífico a través de BOLIVIA".

López Michelsen gobernará en marco de izquierda moderada

BOGOTA, 22 (AP).- El próximo electo Alfonso López Michelsen ejercerá un gobierno de izquierdismo moderado con reformas políticas y sociales dentro el marco de "gran austeridad" administrativa, ha expresado voceros del partido liberal.

El Presidente electo López Michelsen, un abogado constitucionalista de 60 años de edad, ha prometido durante su larga campaña electoral luchar contra la creciente inflación y el tráfico de una "plaga unilateral".

López sucederá al actual Presidente conservador Misael Pastrana Borrero, quien de acuerdo con la Constitución no puede ser reelegido para un segundo período consecutivo.

El aumento del costo de la vida en Colombia pasó de un 9 por ciento de hace cuatro años a un 22 por ciento el año pasado, y se calcula que de no hacer modificaciones podría llegar este año al 36 por ciento.

López ha planteado la necesidad de imponer severos controles al manejo monetario y a los "grandes monopolios que serán obligarios a autocapitalizarse", y crear así nuevas fuentes de trabajo.

Sin embargo, el próximo Presidente de esta nación cuya economía depende en un 50 por ciento de las exportaciones del café ha anunciado una política de austeridad y ahorro en todos los niveles. En una oportunidad la describió como de "cinturón apretado".

"No permitiré sino dentro de determinados márgenes muy estrechos, aumentos en los ingresos desde el primero hasta el último de quienes perciben rentas de trabajo", expresó en su plataforma de gobierno.

Algunos de los consejeros económicos de López manifiestan que los aumentos de salarios serán restringidos a "un mínimo posible", buscándose más bien que la moneda obtenga un mayor valor adquisitivo. La fuerza laboral de Colombia es calculada en más de seis millones de personas.

De acuerdo con recientes declaraciones, López combatirá la inflación en tres frentes. Buscará reducir el déficit fiscal cuyas cifras oficiales lo colocan en aproximadamente 35 millones de dólares. El gobierno ha tenido que recurrir a préstamos internacionales y a emisiones de moneda para afrontar el problema, produciendo un aumento del dinero en circulación.

Tratará también el problema desde el punto de vista que él llama "propiamente monetario", controlando el crecimiento de las exportaciones y la adquisición por parte del Banco Central de los dólares provenientes de éstas.

El tercer frente es el de una política de ingresos y salarios para luchar contra la inflación.

En el campo social López ha expresado que introducirá desde un principio reformas dirigidas a elevar el nivel de vida de los 23 millones de colombianos abriendo nuevos horizontes para reducir la tasa del desempleo, ampliar los cupos en las universidades, dar mayores facilidades para la adquisición de vivienda a bajo precio y combatir el analfabetismo con la construcción de nuevas escuelas.

También anunció en su plataforma de gobierno modificaciones a la reforma agraria, que ha sido una de las instituciones más duramente criticadas en los últimos años. Sus proyectos, ha dicho, buscan el mejoramiento de los ingresos del sector campesino, aumento de la producción agrícola y facilidades de mercadeo.

PRUEBAS DE VIDA EXTRA TERRESTRE.- Nueva Orleans, 22 (AP).- En conferencia de prensa ofrecida el sábado en Nueva Orleans, Terry Matthews de Jacksonville, Florida, exhibe una bola de acero inoxidable de unos 10 kilogramos de peso y 20 centímetros de diámetro que halló en los fondos de su casa. Matthews, de 21 años, trajo la bola a Nueva Orleans para exhibirla a un panel de científicos que estudian presuntas pruebas sobre la existencia de vida extra terrestre. Matthews sostiene que la bola se mueve sola y que produce extraños sonidos (Radiofoto AP especial para PRESENCIA).

Un ovni de acero inoxidable constituye enigma en EE.UU.

NUEVA ORLEANS, 22 (AP).- El origen de una bola de acero inoxidable de 10 kilos hallada en Florida sigue constituyendo un misterio, pero "es un probable y grato enigma", dijo un experto en objetos volantes no identificados (ovnis).

El Doctor J. Allen Hynek, presidente del departamento de Astronomía de la Universidad del Noroeste de Evanston, Illinois, y ex asesor de la fuerza aérea en materia de ovnis, fue uno de cinco científicos que examinó el objeto aquí durante el pasado fin de semana.

Los periodistas la examinaron también, la "acariciaron y escucharon el débil sonido que emite.

Terry Matthews, de 21 años, de Jacksonville, Florida, que encontró la bola cerca de su residencia el mes pasado, la trajo aquí para su inspección.

Aseguró que el objeto, de 20 centímetros de diámetro, se desplazó por sí mismo e hizo extraños ruidos.

Hynek dijo que ninguno de los cinco científicos piensa en la actualidad que la bola sea en absoluto de fabricación humana.

"Ninguno llegará a afirmar empero que es de origen extraterrestre", dijo en una entrevista ayer. "Estarían poniendo en juego su reputación científica".

Hynek señaló: "Me gustaría saber cómo la bola llegó hasta allí. Estoy bastante sorprendido de que con toda la publicidad recibida nadie se haya presentado para decir: Sé lo que es".

Los cinco científicos se reunieron aquí como miembros del panel en materia de ovnis del "National Enquirer". La publicación semanal ofreció 50.000 dólares a quienquiera que presente una prueba "definitiva" de vida extraterrestre.

Hynek dijo que en su opinión Matthews no es un bromista.

"Sostuve anoche una larga conversación con él y su hermana y diría que son dignos de crédito. La cuestión representa un enigma para ellos y se sienten actualmente perturbados por toda la publicidad que están recibiendo. Hasta donde conozco no han hecho dinero alguno aún con el asunto".

Hynek expresó que no sabe si Matthews permitirá que se efectúen otras pruebas con la bola, que incluyese cortarla para conocer más acerca de ella.

Iglesia chilena plantea la reconciliación total

SANTIAGO DE CHILE, 22 (AP) - Una conferencia de Obispos anunció hoy que bregará este Año Santo por la reconciliación del pueblo chileno, separado "por odios fratricidas".

El anuncio fue hecho por el secretario general del episcopado chileno, Monseñor Carlos Camus, al término de una Conferencia de los Obispos del país en Punta de Tralca a 170 kilómetros de Santiago.

La reunión de cinco días fue presidida por el cardenal Raúl Silva Henriquez, jefe de la iglesia católica de Chile. Comenzó el martes pasado, 48 horas después que se anunció un posible atentado contra la vida del Cardenal.

"Nuestra casa de reunión estuvo vigilada las 24 horas del día por unos 30 soldados armados", declaró uno de los participantes en la Asamblea.

Indicó que la vigilancia extraordinaria fue dispuesta por el gobierno a pedido de los servicios militares de inteligencia que consideraron que todavía había algún peligro para la seguridad del Cardenal Primado.

El Arzobispo de Santiago tiene en Tralca una "casa de formación religiosa" que fue un antiguo seminario pontificio.

El Cardenal, en una homilia de Semana Santa, lamentó que el pueblo chileno viva "desgarrado" por "odios fratricidas".

El documento, que fijó la posición de la iglesia ante la situación actual del país, fue interpretado como una pública censura a las medidas represivas del gobierno contra partidarios del gobierno de Salvador Allende, derrocado por las fuerzas armadas el 11 de septiembre pasado.

La reacción de la Junta Militar fue inmediata. A menos de 24 horas de la difusión de las palabras del Cardenal, la secretaría de Prensa del gobierno dijo que "nuestros gobernantes se proclamado cristianos, pe observancia de sus princ no implica descuido d seguridad y el bienestar d dos los chilenos". Indicó q "debilidad conduce desorden y por tal moti actuará con la máxima d y sin vacilar, frente a quier brote que amena tranquilidad actual".

Eligieron sucesor para Golda Meir

TEL AVIV, 22 (AP).- El partido laborista eligió hoy a Yitzhak Rabin para reemplazar a la Primer Ministro Golda Meir y formar un nuevo gobierno, anunciaron hoy dirigentes del partido gobernante.

Rabin fue Jefe de Estado Mayor y ex embajador en Washington.

Rabin, veterano soldado y diplomático que participa en política activa únicamente desde el año pasado, fue preferido en lugar de Shimon Peres, Ministro de Información, que recibió 254 contra 298 votos de Rabin en la convención del partido.

"Las viejas generaciones pasan la bandera a las nuevas", declaró el Ministro de Finanzas Pinhas Sapir, uno de los dirigentes más poderosos del partido y aliado de la señora Meir durante muchos años. La señora Meir anunció su renuncia hace 12 días después de varias semanas de crisis n namental.

Rabin logró el respal partido para el cargo de P Ministro solo horas despu un general retirado lo ac haber sido dominado p pánico y de intentar renu su comando en vísperas guerra de 1967. Rabin adelante condujo a Israel sorprendente victoria s días sobre Egipto Siria dania, pero el ex - coma de la Fuerza Aerea Weizman sostuvo que el Ministro designado era i de adoptar decisiones presión.

Rabin no desmin afirmación, pero dijo que Weizman su comando s solo 24 horas para descans semanas antes del comb la reunión del Comité Partidario que le eligió sucesor de la señora Meir, fumo incesantemente y una palabra.

FF.AA. dirigen el programa de traslado de agricultores

TRINIDAD, 22 (PRESENCIA).- El despacho de los familiares de los 41 campesinos que se encuentran en Villa "Busch" (denominación de la zona de asentamiento) a 14 kms) de Casarabe, previsto para esta semana, es la fase preliminar con que el Comité Departamental de Emergencia ha querido adelantar su proyecto de trasplante de la gente que, viviendo en las riberas del Mamoré e Ibare, decidió irse a las partes altas de cultivo, donde el agua no pueda causarle daños ni perjuicios por el desborde de los ríos.

Así lo hizo saber el Cnl. Julio Herrera Dorado, Comandante de la Sexta División de Ejército y Presidente de la entidad que tiene a su cargo todo lo relacionado con la inundación.

Más de 150 personas, hasta que lleguen los recursos que enviará el gobierno para el Asentamiento Campesino, tendrá que mantener el Comité, dijo a PRESENCIA al Jefe militar.

Las instalaciones provisionales han sido construidas por los campesinos que hace más de 15 días están en la zona, cooperados por efectivos de la Granja militar que se encuentra colindando con la parcela campesina.

"Hay camino de penetración, pero hemos comprometido el aporte del Servicio Nacional, para que se construya la vía que une a Casarabe con Villa Busch".

Con donativos de CARITAS y con los recursos que tienen se están sufragando momentáneamente las exigencias de este grupo.

"El plan contempla la dotación de herramientas, dijo el Cnl. Herrera y lo haremos en cuanto recibamos el envío que nos está haciendo el Ministerio de Agricultura, en el decurso de las próximas semanas. Por el momento, les daremos lo necesario para que puedan cultivar sus predios en forma tradicional, pero nuestra ayuda continuará por seis meses, hasta cuando esta gente haya sembrado y pueda autoabastecerse". Aproximadamente unos 14.000 hectáreas se han dotado a la comunidad.

Cuando fue requerido sobre el traslado del Comando Divisionario a Riberalta expresó que las circunstancias especiales por las que ha atravesado la región, han hecho que esto no se haya realizado hasta hoy. "Creemos que la misma responsabilidad que tenemos en este momento, para realizar lo planificado en bien de la región, ha de hacer que esta gran unidad permanezcan este año aquí en Trinidad. Y que busque la organización de una semejante para la zona de Riberalta."

Esto ha sido sugerido por el Presidente del Comité Cívico, cuando dije que Santa Cruz, que tiene una extensión igual que Beni y Pando, cuenta con tres divisiones y que aquí sería esto lo más conveniente, por la dimensión de las fronteras y el terreno que está bajo su dirección esto quizá sea para el año que viene, por cuanto el presupuesto ya está aprobado, esto es probable y los departamentos correspondientes de las FF.AA. están haciendo contínuas evaluaciones".

INFILTRACION PACIFICA

Al pedírsele una opinión sobre la infiltración pacífica, expresó "Que el ideal brasileño es salir al Pacífico, entonces, su infiltración pacífica no sólo la hace en dirección al territorio de Bolivia, sino de los otros países que colindan con él; esta penetración la hace no desde el punto de vista militar, si no más bien bajo los artificios de una ayuda económica o de una coincidencia ideológica".

Sugirió que el trasplante de población hacia las zonas fronterizas era el medio más eficaz para evitar este proceso extranjerizante. Se ha dicho que el Instituto Nacional de Colonización ha efectuado algunos estudios, tanto en el Norte como en el Este del departamento, con este objetivo y ha encontrado muy buenas tierras. Explicando que aunque era criterio personal, veía una mayor y mejor orientación en el manejo del proceso de colonización porque "el militar que es destinado en estas regiones se da cuenta de las necesidades y de las ubicaciones que podrían tener estos asentamientos desde el punto de vista del interés y de la seguridad nacional".

CAMPO LUMINOSO

En su charla con PRESENCIA, el Cnl. Herrera, dio a conocer que la Corporación de Desarrollo de las FF.AA. se está haciendo cargo de la hacienda "Campo Luminoso", que estaba retenida por el Banco del Estado.

El Cnl. Guido Suárez, es el representante de COFADENA, el mismo ya ha estado en el lugar mencionado y está recibiendo toda la existencia. Aunque no se conoce la cantidad de ganado recibido, se manifiesta que se hará una inventariación y se elevará un informe detallado sobre la forma como ha sido manejada durante el período que le correspondió ser dirigida por la Agencia del Banco Central de esta ciudad.

En los días venideros, el indicado administrador llevará personal para atender los requerimientos de todas las estancias, que ahora pasan a manos de las FF.AA.

GRANJA MILITAR

"Tenemos una granja militar en Casarabe, en la que tenemos alguna plantación, que está en proceso de experimentación, pero de la que ya recibiremos frutas, prosiguió. Tenemos arroz, maíz, algunas verduras y una vez terminemos con la cosecha, reiniciaremos nuestros trabajos ampliándolos, hemos visto que la tierra es excelente y que las posibilidades para la explotación agrícola es amplia y de muy buenos resultados".

"Tengo conocimiento de que hay muy buenos proyectos para convertir a esta zona en una región eminentemente agrícola, por las condiciones que ofrece y por la fertilidad de la tierra. Son enormes e interminables bosques que se extienden hasta el Monte San Pablo y el río San Miguel y las aguas no llegan a causar muchas molestias. Esto puede convertir a esta región en algo verdaderamente esperanzador, para conseguir un autoabastecimiento de los principales productos regionales de subsistencia, que darán un gran impulso y un enorme potencial al Benii", finalizó el Cnl. Herrera Dorado.

Se prepara apertura de la normal de Oruro

ORURO, 22 (PRESENCIA).- El Instituto Normal de Maestros Urbanos, que comenzará el primer año de sus actividades en esta ciudad, a partir del próximo mes de Julio, cuenta con 18 items destinados a su planta de catedráticos. La afirmación corresponde al profesor Andrés Aguilar, Rector del citado Instituto.

La Normal de Maestros Urbanos, ciclo intermedio, ha sido creada con resolución ministerial expresa, atendiendo a los insistentes requerimientos de las autoridades educacionales y de todo el distrito de Oruro. Funcionará en la zona Sud de la ciudad, en el edificio del ex - Instituto Oblato, mientras se construya su local propio.

El nuevo establecimiento de profesionalización docente, absorberá a los bachilleres que deseen seguir la carrera del magisterio, provenientes no solamente de la ciudad, provincias y centros mineros del Departamento sino también de los de otros distritos aledaños que, por razones de distancia y económicas, no pueden trasladarse a otras Normales.

Instituciones cívicas apoyan la política de hidrocarburos

TARIJA, 22 (PRESENCIA).- Una comisión del Comité Pro Intereses de Santa Cruz, encabezada por su Presidente, Oscar Román Vaca e integradas por Jorge Marco Salvador, vicepresidente, Rodolfo Roda Daza, Presidente de la Confederación de Profesionales y Mario Terceros Banzer, ex presidente, llegó a esta ciudad el pasado sábado a bordo de un avión particular.

La comisión vino a concretar un acuerdo con el Comité Pro Intereses de Tarija, para respaldar la política de hidrocarburos del gobierno.

El comité, pese a encontrarse prácticamente en receso, ha suscrito un documento que indica:

"Las instituciones cívicas abajo firmantes, ante las declaraciones vertidas en la ciudad de La Paz, contra la política petrolera del Supremo Gobierno, declaran lo siguiente.

1.- Respaldar la política petrolera adoptada por el Supremo Gobierno en la comercialización de los hidrocarburos, para la creación de polos de desarrollo e implementación de instalaciones para aprovechamiento de productos petrolíferos en Villa Montes (terminal petrolera), en Yacuiba (planta de las licuado) y en Puerto Suárez (refinería).

2.- Repudiamos la actitud de ciertos elementos disociadores de la nacionalidad que con declaraciones fuera de lugar, pretenden crear la confusión de la opinión pública y distorsionar las metas de progreso del pueblo de Bolivia.

3.- Hacemos un llamado a la unidad del pueblo boliviano, para apoyar toda política que signifique el desarrollo integral del país, meta de nuestras aspiraciones bolivianistas.

Tarija 20 de abril de 1974, Firman. Horacio Aramayo y Milton Castellanos, presidente y segundo vicepresidente del Comité Pro Intereses de Tarija: Oscar Román Vaca y Jorge Marco, Presidente y Primer Vicepresidente del Comité pro Santa Cruz.

Autoridades de ENAF realizaron inspección a fundición de Vinto

ORURO, 22 (PRESENCIA).- Altos personeros de la Empresa Nacional de Fundiciones, (ENAF), estuvieron el viernes en la Fundición de Estado de Vinto, aparte de mantener reuniones, que fueron calificadas de importantes, con los técnicos de la planta, hicieron una somera inspección de las instalaciones, así como de la construcción de la Fundición de Antimonio.

El Gerente Técnico, ingeniero Jorge Lema Patiño, y el Subgerente administrativo, licenciado Wálter Meneses, llegaron directamente de La Paz, para ponerse en contacto con los personeros de ENAF - Oruro con quienes se reunieron en forma reservada, sin que haya trascendido el tema tratado.

Sin embargo, se tiene entendido que los visitantes, dejaron instrucciones sobre las actividades futuras de la Fundición de Vinto, aparte de que exteriorizaron su satisfacción por la normalidad con que están operando las diferentes secciones de la planta. Lema Patiño y Meneses, retornaron a La Paz, en horas de la tarde del mismo día.

Nuevo precio dificul exportación de taba

SANTA CRUZ, 22 (PRESENCIA).- Centenares de productores de tabaco negro, en las provincias occidentales de este departamento, se encuentran confrontando una incierta situación para comercializar la superproducción que este año se ha registrado en ese cultivo.

Se estima que por lo menos 200 toneladas de tabaco, no podrán comercializarse si el gobierno no revisa las imposiciones aplicadas a la exportación. La empresa francesa SEITA, dependiente del gobierno de París, está considerando la posibilidad de abandonar Bolivia, después de tres años de actividad, argumentando que un aumento en el precio del tabaco, a nivel de productor, es inconveniente para la firma.

SEITA, a través de un programa de asesoramiento, ha logrado interesar a los agricultores del valle de Mairana a incrementar sus cultivos de tabaco, ofreciendo un precio acorde a las cotizaciones en el mercado internacional. En 1.972 exportó 30 toneladas, pero el pasado año no pudo hacerlo porque la sequía afectó las plantaciones y apenas pudo producirse para el consumo nacional, sin embargo este año hay superproducción.

De acuerdo a fuentes de crédito, SEITA ofrece pagar 270 pesos el quintal, mientras los productores piden más de 500 pesos, reajustando sus precios en 100 por ciento con relación al pasado año. En esas condiciones, la firma francesa argumenta que no es comerciable adquirir tabaco boliviano, puesto que el producto paraguayo, de mejor calidad, tiene una cotización mucho más conveniente.

Sin embargo, se asegura en medios técnicos, que una de las soluciones sería que el gobierno revise la imposición del 15 por ciento sobre las exportaciones, aplicando una escala de acuerdo al volumen similar al que rige para el algodón. SEITA había anunciado hace algún tiempo que los excesivos gravámenes impositivos impedirían aumentar las ex no se hace una r

Personeros d fican el aumento do por los product nivel de aumento de vida, pero as antieconómico portación, tienen los costos de fl puestos y sobre que rige en el ternacional pa negro.

SEITA es la ú ha exportado tab ha manifestado llegar a un acu agricultores, para ducción de este a

Desarrollo de Comuni evalúa proyectos en

ORURO, 22 (PRESENCIA).- Una comisión compuesta por cuatro técnicos del Servicio Nacional de Desarrollo de Comunidades Rurales, se encuentra realizando una gira por diversas provincias del Departamento, con objeto de evaluar los proyectos presentados por diferentes comunidades, para su construcción durante la presente gestión.

La comisión, que se encuentra en pleno trabajo, está dirigida por el Je Proyectos de l geniero Gabriel inspección dura damente 15 días cual se proc evaluación Desarrollo de Rurales, en la centrando su ticularmente en de estanques tación de agua carácter prior presente gestió

Estadísticas de la educación en Tupiza

TUPIZA, 18 (PRESEN-CIA).- "Son 4.033 alumnos matriculados en los diferentes establecimientos de esta ciudad, en la presente gestión, en los ciclos medio, intermedio, básico, prebásico y alfabetización" informa "Oh Tupiza", semanario que se publica en esta localidad.

La población de Tupiza, que está estimada en 12.000 habitantes, está integrada por importantes sectores comerciales, mineros, agrícolas, industriales, etc. constituyendo una de las ciudades provinciales más connotadas e influyentes que tiene Potosí.

El incremento, según el semanario "Oh Tupiza", no alcanza al 10% por ciento, pero llega a casi 300 niños más que en la gestión anterior a 1974.

De los 4.033 estudiantes, 737 pertenecen al nivel medio; 984 al ciclo intermedio, 900 al básico, 342 al pre-básico y 70 a alfabetización.

Como problema emergente del crecimiento de la población estudiantil, Tupiza confronta problemas de locales escolares, ya que por ejemplo el colegio "Antofagasta", este año, se ve con dificultades por falta de aulas.

Los establecimientos principales de la capital de Sud Chichas, son: NIVEL MEDIO: Suipacha, P. Arraya, Baldivieso y J. Mendoza; CICLO INTERMEDIO: Antofagasta, Santa Ana, J. Mendoza, E. Baldivieso; CICLO BASICO: Santa Ana, G. Pacheco, 7 de noviembre, Ayacucho, Fátima V. Victoria y Abaroa; PRE-BASICO: Santa Ana, V. Victoria, H. Siles.

El número de profesores también es elevado y el año pasado, la Federación Regional de Maestros Urbanos del Sud inauguró una amplia y moderna sede, la misma que se ha constituído en local de promoción de tareas culturales y educativas.

Como emergencia de la creciente actividad educacional, en los últimos años, se ha advertido simultáneamente el impulso del deporte, del arte y de otras tareas que dan mayor movimiento a Tupiza.

Embajador argentino visita Santa Cruz

SANTA CRUZ, 22 (PRESENCIA).- El embajador la Argentina en Bolivia ctor Alberto Eduardo Salazar, e visita Santa Cruz por mera vez en condición de tal, sido declarado Huésped stre por la Alcaldía unicipal, en un acto que se sarrolló el -viernes- en el ón de honor de la comuna. Ciro Sánchez Saldaña, calde Municipal, a tiempo de cer entrega la ordenanza al stre visitante, destacó los os de amistad que unen a bos países y pidió que ese rcamiento sea estrechado a día más, en beneficio de los blos de Argentina y Bolivia. El diplomático argentino es eto de muestras de afecto y patía, atenciones y distinciones.

Ahora con nuevos métodos que superan el kilometraje de cualquier llanta nueva.

Doce años abaratando el costo del transporte y ahorrándole cuantiosas divisas al país.

Temperatura y presión durante la cura; la utilizada por todas las fábricas de llantas del mundo.

REBOL

Av. Ob. Santisteban 175, Tel. 2-6281 Santa Cruz de la Sierra.

LIJADORA DE PISOS

AMERICAN-LINCOLN

★FABRICACION AMERICANA.
★MAS CALIDAD POR SU DINERO.
★ESPECIAL PARA CONTRATISTAS Y PROFESIONALES.
★MOTOR: 3 H.P. - PARA 220 V Y 110 V - 50 c.
★MAS RENDIMIENTO-BAJOS COSTOS.

DISTRIBUIDORES PARA BOLIVIA
AUGSTER
ADOLFO MIER 881-CASILLA 141 -TEL. 52823 ORURO

PURGANTE BILIAR Y CORRECTIVO DEL ESTREÑIMIENTO

Té laxante

AMANCAY

- Evita la retención biliar
- Estimula los movimientos intestinales

Venta en farmacias

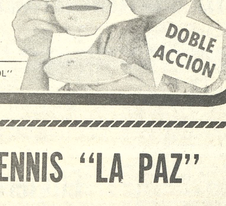

Distribuye en Bolivia: LAB. "FITOBOL" Casilla 1499 - Tel. 7167 Cochabamba

CLUB DE TENNIS "LA PAZ"

Invitación pública a empresas consultoras

El Club de Tennis La Paz invita a las Empresas Consultoras nacionales, extranjeras y/o nacionales asociadas con extranjeras a presentar propuestas para un estudio de Factibilidad para la AMPLIACION DE SU SEDE SOCIAL Y CONSTRUCCION DE UN HOTEL DE PRIMERA CLASE, en sus terrenos de LA FLORIDA.

El Pliego de Condiciones para el estudio podrá retirarse de la Secretaría del Club de Tennis La Paz, avenida Arequipa Nº 8450, La Florida, a partir de HOY LUNES 22 DE ABRIL, en horas de oficina, previa presentación de certificado que confirme que la firma consultora se encuentra debidamente registrada, y del pago de $b. 500.-

La Paz, 22 de abril de 1974

EL DIRECTORIO

Guía Profesional

Médicos

Dr. MARIO MENDEZ ELIAS

Especializado en Neurocirugía. Suecia, Inglaterra Holanda.
ENFERMEDADES, CIRUGIA DE CEREBRO MEDULA Y NERVIOS, RADIOCIRUGIA, PARKINSON DOLOR, EPILEPSIA.
Consultorio: Avenida Arce 2081 Edificio Montevideo segundo piso. Horas 15 - 18 Teléfonos 41430 - 82909.

DR. EDUARDO BALANZA ALVAREZ

Médico Cardiólogo.- Especializado en el Instituto Nacional de Cardiología y Universidad de México. Cardiopatías coronarias: infarto del miocardio.- Cardiología Pediátrica. Hipertensión arterial.- Cardiopatías reumáticas. Electrocardiografía clínica. Arritmias.- Valoración quirúrgica.- Control cardiovascular transoperatorio.
Consultas: Avenida Camacho 1377 2o. piso. Teléfono 64058. Domicilio 51283. Cita previa 11 a 12,30 y 14 a 17.

Dr. ANIBAL RIVERO DELFIN MEDICO DE NIÑOS

Especializado en Londres Santiago de Chile - U.S.A. Consultorio Av. 16 de Julio 1456, Edif. Sobima 3er. piso. Teléfono 55742.
Domicilio Urbanización San Miguel J-26-Teléfono 83629. Casilla 3601.

Dra. SONIA OCAMPO DE BALLESTEROS.

GINECOLOGIA.- Obstetricia. Estudios universitarios Brasil. Especialización CENTRO MEDICO NACIONAL MEXICO. Consultorio Edificio Asbún nuevo Yanacocha esquina Mercado 1er. piso 106. Tel. 20062-43429. Horas 14:17.

DR. JUAN CARLOS ALVARADO REYES.

Médico de niños. Especializado en recién nacidos. Estudios: Europa y Chile. Ex-becado de la Organización Mundial de la Salud. "O.M.S."- Consultorio: Av. 16 de Julio 1456. Edif. Sobima 3er. piso. Telf. 55742. Horario: 14 a 17 hs.- Domicilio: Telf. 53181.

DR. ANTONIO MEJIA ESCALERA CIRUJANO CANCEROLOGO

ESPECIALIZADO EN FRANCIA

TUMORES.- detección precoz; mama, tiroides, tubo digestivo, genitales, piel hematosarcomas LINFOGRAFIAS.
Consultorio: Cine Scala 7o. Piso. Teléfono 56695. Horario.- 17 - 20.

DR. RIGOBERTO MENA M.

Odontologo especialista. Catedrático Cirugia Bucal UMSA. Cirugia - Prótesis - Rayos X, complicaciones, de la extracción dentaria. Cirugía de los terceros molares. Fracturas y traumatismos de los maxilares. Tumores y mal formaciones maxilares.
Consultorio: Av. Camacho esquina Loayza Edificio Saenz 6º piso oficina Nº 5, casilla 2307. Teléfonos: Consultorio 27636, domicilio 42706.

TRAUMATOLOGO ORTOPEDISTA ESPECIALIZACION: BRASIL EUROPA

DR. CARLOS MUÑOZ A

Atiende Niños y Adultos. Fracturas - Rayos X .- Deformidades de Nacimiento .- Mano, heridas Cicatrices.
CONSULTORIO: Ayacucho 208, quinto piso de 14 a 19 horas.
Sábados de 9 a 12 teléfonos 52265 domicilio 43075 - 20461.

DR. JOSE GUTIERRES MICHEL

Especialización México, Brasil, Cirugía Plástica y reparadora. Traumatología. Defectos en labios, nariz, cicatrices, cirugía de rejuvenecimiento, (calvicie, mama y abdomen. 17 a 19 edificio Alameda 1er. piso, teléfono 50820 domicilio 27890 casilla 3775. Consultas por correo enviar $b. 50 giro postal.

DR. GUILLERMO SUAREZ TEJADA- Cirujano Urólogo Riñones Vejiga, próstata, genitales masculinos, etc. Mercado esquina Yanacocha (frente al Edif. Asbún 1er. piso. Atención de 8 a 20).

Dr. ALFREDO RAMIREZ T CIRUJANO UROLOGO

Estudios Universidad de Chile. Especialista en Cirugía y enfermedades: Riñones, vejiga, próstata, genitales, infertilidad, venéreas.
Av. Camacho 1377, Teléfonos 25548, domicilio 64817. Consultas 10 a 12 - 17 a 19.

DR. ALBERTO MARIACA VALDEZ

MEDICO CIRUJANO

Medicina interna. Esp. Gastroenterología, estómago, intestinos, apéndice, hígado, vesícula biliar, páncreas, etc. Transtornos de la nutrición Consultorio Plaza Venezuela 3er. piso (Edificio Sobima). Altos O.K. de horas 14 a 17.
Teléfonos: Consultorio 20837 Domicilio 23832.

DR. JORGE LIENDO ROMERO - GINECOLOGO.- Especialidad Universidad de México.- Prenatal, partos, Hemorragias, Cáncer, Esterilidad. Consultorio: Ayacucho Cine Scala 7º. piso. Tel. 56695. Domicilio 50526 - 25053. Consultas 15 a 19.

Abogados

ESTUDIO JURIDICO MEDINA MIGUEL

Asesor Jurídico y trámites legales en general. Gestión y atención personales. Calle Potosí 376 1er. piso oficina 1 casilla 2296. Teléfono 28475.

Notarios

GUALBERTO RODRIGUEZ

NOTARIO DE FE PUBLICA, Asuntos del ramo, escrituras protocolizaciones, testamentos, protestos, poderes, legalizaciones, apertura de libros etc. SERIEDAD, PUNTUALIDAD EFICIENCIA. Dirección Mercado Nº 1078 Frente a Casa Grace Tel. 22401. Dom. 26072.

COMITE DE OBRAS PUBLICA Y DESARROLLO DEL BEN

CONVOCATORIA Nº. 1/74

Se invita a Casas Comerciales legalmente establecidas e presentar propuestas para la provisión de materiales para mejoras de Agua Potable de Trinidad:

I. Dos Motobombas
II. Tubería de fierro galvanizado y accesorios.

Los materiales y equipos deberán ser de fabricación en países BID.

Los interesados pueden adquirir los pliegos de especificacion técnicas en la Secretaría General del Comité, calle Joaquín de Si dirigirse a casilla de correo Nº. 100 en la ciudad de Trinidad, prev 100.

Las propuestas deben presentarse hasta hs. 17 del día 18 de siguiente rótulo:

Convocatoria a Propuesta No. 1/74
Materiales Agua Potable Trinidad.

Trinidad, marzo 15/1974
RELACIONES PUBLICAS

S. A. M. A. P. A

Convocatoria a Propuestas Nº. 3/74

PROVISION DE TUBERIA DE FIERRO GA

3er. Llamamiento

SAMAPA Convoca a las firmas importadoras debidam provisión de tubería de fierro galvanizado de diferentes dián de especificaciones pueden ser retirados de las oficinas de del Edificio Tobía, calle Potosí.

Las propuestas deberán ser presentadas con todas las f hasta Hs. 17 del día 8 de mayo de 1974.

LA GENERENCIA

CORPORACION MINERA DE

Grupos Mineros de Arrendami

CONVOCATORIA A LICITACION OP-52|74

De acuerdo a la Resolución del Directorio de la Corporación M sesión Nº 750/74 de 6 de Marzo del año en curso, se convoca a licitaci todas las compañías nacionales y extranjeras, así como a personas p en el arrendamiento de los grupos mineros que están bajo su administ a continuación.

Nº Propiedades Min.	Extens. Has.	UBICACION Cantones	Provincia	Depto.
1 San Joaquín	30	Oploca	Sud Chichas	Potosí
2 Grupo Choroma	120	Tupiza	"	"
3 Chilco-Australia	427	Chilco	"	"
4 Santa Rosa	30	Yura		"
5 Grupo San Martín	530	"	Quijarro	"
6 Sancho Panza	117	Chaquí	"	"
7 Santo Tomás	450	Sn. Agustín	C. Saavedra	"
8 Osloca	100	"	Nor Lípez	"
9 Sucre	300	"	"	"
10 Villarroel	150	"	"	"
11 El Morro	10	"	"	"
12 Mallcu Cueva	400	Soniquera	"	"
13 Ucrania	533	Cerrillos	"	"
14 Mesa Verde	1.009	"	Sud Lípez	"
15 Porfiada	50	Sta. Isabel	"	"
16 Goya I	1.198	"	"	"
17 Tambillo	900	Sn Antonio	"	"
18 Aviadora	82	Mojinete	"	"
19 Campanario	146	Guadalupe	"	"
20 Marte	800	San Pablo	"	"
21 Salo	45	Salo	"	"

Las propuestas deberán ser presentadas en papel sellado y timb cerrado debidamente lacrado en la Secretaría del Departamento de P la Corporación Minera de Bolivia, situada en el Edificio de la Av. Car hasta horas 18 p.m. del día 31 de Mayo de 1974.

Los pliegos de especificaciones y otras informaciones sobre el interesados solicitar en la misma oficina.

La Corporación Minera de Bolivia, se reserva el derecho de decla te desierta la presente convocatoria o desestimar aquellas propuest requisitos o no convengan a sus intereses.

La Paz, 15 de abril de 1974

CORPORACION MINERA DE BOLIVIA
Departamento de Propiedades Mineras

PRESENCIA

Director: Huáscar Cajías K.
Sub-Director: Renán Estenssoro A.
Gerente: Armando Mariaca V.

Unidad y amnistía

La denominada Declaración de Cochabamba es todavía tema de comentarios, sobre todo en cuanto toca a la necesidad de crear, siquiera alrededor de algunos puntos como el de nuestra reintegración marítima, una clara y unitaria conciencia entre todos los bolivianos. Este tema de la unidad supone comprensión entre todos nosotros, que nos atengamos estrictamente a un ordenamiento legal justo en lo que toca a las manifestaciones de nuestras discrepancias y que trabajemos de consuno en cuanto interesa al progreso del país en el orden moral, institucional, económico y político.

Como consecuencia, se ha hablado ya de una amnistía política que permita el libre ejercicio de todos sus derechos a los ciudadanos hoy detenidos o exiliados.

El tema no es de hoy. Se ha planteado durante toda nuestra vida republicana, ya que, desgraciadamente, han sido muchos los momentos en que nos enfrentamos por vías ilegales, tanto en cuanto a represión gubernamental como en lo tocante a golpes de Estado para reemplazar por vías, también ilegales, a quienes se hallaban en ejercicio del poder. Esta discontinuidad institucional, ha sido, sin duda, una de las grandes causas del desorden en que hemos vivido, del atraso en que nos encontramos, de nuestra debilidad ante los apetitos extranjeros, y, por tanto, de la pérdida de nuestro litoral, entre otras tierras que fueron bolivianas y ya no lo son. De ahí la necesidad de superar esa tendencia a vivir fuera de la normalidad institucional y de crear, echando desde ahora las bases, una auténtica democracia que, sin negar a nadie su libertad, lleve a que ella sea ejercida dentro de lo que establecen la moral y las leyes.

Lo anterior no pretende desconocer el derecho - que es, al mismo tiempo, un deber de las autoridades, de mantener el orden público y preservar el respeto a las instituciones y la tranquilidad común. Simplemente supone que se amnistíe a la mayor cantidad posible de personas a fin de que recobren su libertad y, si se hallan en el extranjero exiliadas, puedan retornar al país. Para aquellos respecto a los cuales existan sindicaciones mayores y presunción de que reincidirán en su conducta, la salida no puede consistir sino en que, en todos los casos, las sindicaciones sean resueltas en los tribunales ordinarios. Esta es la posición que hemos asumido siempre por creerla la única que, a la larga, puede llevar a que haya comprensión entre los bolivianos y se restablezca paulatinamente el respeto general por las instituciones.

No se diga que, de este modo, el Estado podría quedar inerme frente a ciertos movimientos. Un análisis de las disposiciones vigentes, comenzando por el Código Penal, probará que hay medidas severas que pueden aplicarse desde los primeros momentos de los delitos contra la seguridad interior y exterior del Estado, ya que éste es uno de los pocos casos criminales en que caben sanciones aplicables desde las primeras etapas, mucho antes de llegar a la ejecución.

En estos momentos, Bolivia se halla en una etapa sumamente promisoria, en que podemos alimentar un porvenir mejor. Ella será mejor aprovechada cuantos más sean los bolivianos que, cualesquiera sean sus discrepancias políticas o sociales, contribuyan al esfuerzo conjunto que ahora es necesario.

Las "provocaciones" de Edward Kennedy

El senador Edward Kennedy realiza actualmente una visita a la Unión Soviética y tiene oportunidad de ponerse en contacto con los políticos comunistas y con los ciudadanos corrientes.

En una reciente actuación en la Universidad de Moscú, Kennedy preguntó a los allí presentes su opinión sobre los gastos de defensa soviéticos; apenas hubo respuesta pues un profesor gritó enseguida que la pregunta era una "provocación" y los demás, entre ellos muchos jóvenes, probablemente se encontraron [illegible]logizados ya que se les pedía una opinión que no pue[illegible]rse públicamente y que podría llegar a ser calificada como un acto contrario a los intereses de la patria soviética, como delito, siguiendo el mismo razonamiento aplicado contra algunos disidentes. Luego, ante la inquietud despertada por el intercambio de ideas, los traductores rusos hicieron decir a Kennedy lo que éste no había dicho, a fin de concluir la actuación de la manera más rápida posible.

Pero Kennedy tuvo oportunidad de acercarse a ciudadanos soviéticos, especialmente jóvenes que, según todo indica, no lo consideraban "provocador" y que, por el contrario, mostraban su simpatía por el político norteamericano y por las ideas que él había expuesto.

Estos hechos demuestran que, si bien nos hallamos ya lejos de los tiempos de Stalin y de Beria, las restricciones a la libertad de expresión continúan, como resulta también de las medidas tomadas contra los disidentes. Pero lo más peligroso para el régimen resulta la actitud de los jóvenes, cada día más inconformes, más deseosos de cambio y de libertad, de esa libertad que ya tarda mucho en llegar si se tiene en cuenta que hace más de medio siglo que se inició la dictadura del proletariado que debía ser transitoria, mero paso, hacia una auténtica democracia. Los jóvenes rusos, aunque profundamente patriotas, no pueden menos que mirar como modelos algunas instituciones occidentales que garantizan la libertad en todos los aspectos no obstante los errores y abusos de hecho que puedan cometerse por las autoridades. Kennedy representa a sus ojos, esos ideales por los cuales muchos grandes rusos han sacrificado su vida, su libertad y su tranquilidad.

Las preguntas de Kennedy podían ser vistas, por los dirigentes del régimen, como una verdadera provocación, es decir, como un recurso para obtener respuestas que no estaban de acuerdo con las previsiones y deseos de quienes aceptaron la realización de un intercambio de ideas. Pero, en el fondo, eran un llamado a hacer lo que en las democracias occidentales es algo diario y de rutina: investigar cuál es la opinión del ciudadano corriente en asuntos sobre los cuales puede manifestarse con plena seguridad de que no sufrirá consecuencias.

La democracia, creación humana al fin y al cabo, tiene muchos defectos. Pero así y todo, cada día demuestra que es el régimen que mejor garantiza los derechos del hombre y su progreso y que es muy superior a todas las dictaduras inclusive a las mejor organizadas y que pretenden abandonar, siquiera un poco, los abusos.

No se trata de virtudes o vicios de los hombres - virtudes y vicios muy equitativamente distribuídos en todas partes- sino de las instituciones que facilitan el que se marche más en un sentido o en otro, que se favorezca la libertad o la represión con todos los medios oficiales.

El problema del mar y sus posibles soluciones - IV

OTRAS SOLUCIONES

Por WALTER GUEVARA ARZE

III

—6. Segunda alternativa: Cesión a Bolivia del Departamento de Arica de la Provincia Tarapacá y otras soluciones en el área de Arica.

Como dijo el Presidente Montes; "por Arica no se va al Perú ni se sale de Chile, Arica es una puerta exclusiva de Bolivia. En otros términos, Bolivia es, geográficamente, el HINTERLAND de Arica, como Arica es internacionalmente, la válvula de Bolivia". Históricamente, desde las épocas de la Colonia, el Alto Perú se comunicó con el mundo exterior por la vía Desaguadero - Tacna - Arica. Los pobladores de este puerto pidieron al Presidente Santa Cruz su incorporación a la República de Bolivia. El Presidente Ballivian dijo que si Arica no formaba parte de Bolivia, este país debía incorporarse al Perú, No es, en consecuencia, extraño que hayan surgido tantas proposiciones para resolver el problema de nuestra mediterraneidad por el área de Arica. Se mencionan en seguida algunas de ellas.

Si Arica resulta irrenunciable para Chile o el Perú se ha pensado en Pisagua e Iquique, lo que significaría devolver al Perú sólo parte de los territorios que cedió a Chile.

Se ha mencionado también el arrendamiento de Arica a Bolivia por un largo plazo, al menos como una solución temporal para el problema.

Finalmente, existe el planteamiento de la cesión del Departamento de Arica de la Provincia Tarapacá en favor de Bolivia. Como quiera que esta alternativa constituye una de las dos bases en que se apoya un posible plan que será expuesto más adelante, es apropiado dejar su desarrollo para esa parte del presente documento.

7.- Tercera alternativa: Corredor

Como su nombre indica, un corredor es una faja angosta de territorio que en este caso serviría para conectar a Bolivia con el mar, Se ha mencionado muchas veces un ancho de unos diez kilómetros. Se entiende que la soberanía sería boliviana en toda su extensión.

Como se ha visto más arriba, el corredor podría estar situado en alguna parte del Litoral, lo que es impracticable, o al norte de Arica, siguiendo aproximadamente el trazo del Ferrocarril de este puerto a La Paz. Podría comenzar entre Charaña y Visviri limitando al norte con el Perú y al sud con Chile e incluyendo en su extensión todo o parte del territorio que los chilenos y los peruanos llaman "Zona de la Concordia". De esta manera, Bolivia tendría una conexión directa y soberana con el oceano Pacífico con un medio de comunicación ya construido. Podría agregarse al mismo una carretera más o menos paralela al ferrocarril, trazo que aún cuando no fuera el más conveniente, podría contemplarse en esas circunstancias.

En este caso como en el anterior, haría falta el acuerdo del Peru; pero existiría la ventaja de que el territorio chileno no sufriría discontinuidad geográfica.

Desde el punto de vista de las compensaciones, podría pensarse en un complejo industrial tripartito incluyendo la petroquímica dentro los planes de la subregión andina. El puerto tendría que construirse al norte de Arica.

Pero quien quiera que conozca Arica y sus alrededores tiene que haber observado que ese Puerto es de por sí bastante malo si se lo compara, por ejemplo con Valparaíso, que tiene una bahía amplia, o con Mollendo o el Callao. Las condiciones al norte de Arica para construir un puerto parecen todavía peores porque esa fracción de la costa carece de una bahía y, por consiguiente, de protección con relación al océano. Lo cierto es que en toda esa parte de la costa, el actual puerto de Arica es el único posible y no en vano ha sido utilizado como tal desde la época de la Colonia. Con ilimitados recursos técnicos y económicos seguramente es posible construir un puerto casi en cualquier costa del mundo. Pero emplear todos esos recursos, si estuvieran a nuestro alcance, para duplicar un puerto a pocos kilómetros del que ahora existe, no parece razonable. Por lo demás, el puerto de Arica que sólo existe para el servicio de Bolivia, perdería su razón de ser y esta posibilidad seguramente sería resistida por Chile. El Perú no vería con buenos ojos que se ponga una valla, quizá definitiva, a sus esperanzas de recuperar la provincia de Tarapacá. Esas son las características de esta alternativa.

8.- Cuarta alternativa: Enclave

El enclave es un territorio incluido dentro de otro territorio extranjero de mayor extensión con caracteristicas diferentes en lo político, administrativo, etc. Se trata de una soberanía territorial que se halla totalmente rodeada por otra soberanía. A lo largo de la historia han habido varios casos de enclave.

En el caso concreto y como variante, se podría pensar en un enclave tanto en alguna parte de los territorios que pertenecían al Perú como por ejemplo Arica, Pisagua o Iquique, como en los que perdió Bolivia, tales como los puertos de Tocopilla, Mejillones o Antofagasta, todos ellos al sud del paralelo 22. Respecto de Arica, se necesitaría la anuencia del Perú.

En el enclave como en el corredor, podrían instalarse complejos industriales tripartitos o binacionales, según su situación.

La desventaja obvia de un enclave consiste en que no tiene conexión territorial con el país al que pertenece, que en este caso sería Bolivia. Todas las comunicaciones con el puerto situado en el enclave, incluídas aquellas que se realizan por aire, tendrían que pasar por territorio ajeno y por consiguientemente ser sometidas a su control. En esas condiciones, la soberanía total sobre el enclave resultaría siempre condicionada por las características del tránsito. Sin duda, la administración del puerto y sus facilidades serían más convenientes que las existentes bajo la soberanía chilena. Podrían construirse diques y otras facilidades portuarias sin más limitaciones que los recursos económicos y técnicos disponibles por la nación. Si el enclave no estuviera situado en Arica sino más al sud, habría que tener en cuenta la necesidad de construir nuevas vías de comunicación y, de todas maneras, el costo del transporte sería más elevado en razón de la mayor distancia. Tales parecen las características de esta alternativa.

9.- Quinta alternativa: Internacionalización de algún puerto sobre el Pacífico.

En nuestra incesante búsqueda de una solución para lograr nuestra salida al mar, se ha mencionado también la posibilidad de internacionalizar el puerto de Arica. Esto significaría que el mismo y un cierto territorio a su alrededor, serían transferidos si no a la soberanía por lo menos al control administrativo de un organismo internacional como las Naciones Unidas. Ese territorio sería gobernado por un representante del Secretario General de la ONU, asistido por un Consejo constituido por un delegado de Chile, otro del Perú y otro de Bolivia

Esta solución no sería otra cosa que una etapa transitoria en el proceso de transferencia de la soberanía de Arica a Bolivia.

Un complejo industrial tripartito que, en este caso particular, estaría en mejores condiciones para solicitar ayuda técnica y económica de los organismos financieros internacionales, podría organizarse de tal manera que beneficie a los tres estados.

Sin duda esta solución mejoraría las facilidades portuarias y evitaría todos los conflictos actuales sobre su costo de operación.

Entre sus desventajas, cabe mencionar que, al igual que el enclave, para llegar a este puerto internacionalizado tendríamos que pasar por territorio ajeno, con los inconvenientes ya señalados.

Finalmente, también haría falta la anuencia del Perú para lograr este propósito en el caso de que Chile aceptara la solución como viable.

Los males de la abundancia

Por ARTURO USLAR-PIETRI

Venezuela se enfrenta a un curioso problema, el de la extraordinaria abundancia de recursos. Con los nuevos precios mundiales del petróleo, este país va a recibir ingresos adicionales por este concepto que pueden estar en el orden de los cinco mil millones de dólares anuales. Esta cuantiosa suma viene a añadirse a un presupuesto nacional ya muy elevado que sobrepasaba los tres mil millones de dólares por año.

Semejante suma de recursos financieros puede parecer a primera vista una privilegiada bonanza. Da la sensación de que se puede hacer todo, intentar todo, resolver todo, casi por arte de magia. Y en esto está, precisamente, el peligro. Si semejante torrente de dinero se lanza descontroladamente sobre la economía limitada en su capacidad, de un país como Venezuela, terminará por causar tantos daños como un río o una represa desbordados pueden causar en una población. Todo quedará ahogado, desfigurado y desnaturalizado por la avalancha monetaria.

Una súbita abundancia monetaria de esa magnitud lleva el riesgo casi inevitable de ser transitoria y deformante. De crear transitoriamente niveles falsos de ingresos y de gastos y de dejar luego al país más pobre y más desprovisto de lo esencial de lo que estaba antes. Es un poco el caso del indigente que encuentra el tesoro o el del pobretón que se gana la lotería.

Lo más probable es que malbarate el dinero en una corta temporada de loca dispendiosidad, que altere irremediablemente sus hábitos de existencia y que despierte un mal día ante la dura realidad de la desproporción entre los nuevos hábitos y los viejos recursos disminuídos.

Lo primero que hay que temer es la inflación. La presión de semejante masa monetaria sobre los precios va a ser terrible y creciente.

Sobre una producción limitada y hasta estacionaria y sobre una importación suntuaria y no reproductiva va a volcarse una demanda galopante. Todo va a subir de precios. Cada vez que una parte apreciable de esa suma entre en circulación, en cualquier forma, terminará por empujar los precios hacia arriba. Puede llegar a ocurrir que lo único abundante sea el dinero y que lo único que no suba de precios sea la gasolina, con lo que se estaría depreciando el dinero y convirtiendo el país en una Jauja para dispendiosos y en un refugio, casi antediluviano, de inmensos automóviles paleontológicos, de yates de placer y de artefactos quemacombustible.

Va a ser más que difícil, casi imposible, para un Gobierno dotado ostensiblemente de tan cuantiosos recursos no aumentar el gasto corriente en sueldos, pensiones, retribuciones de toda clase y obras no necesarias y poco reproductivas. Todos van a querer su parte en la bonanza y ello significará crear finalmente una falsa economía en la que la producción nada signifique, en la que todo va a estar subsidiado y en la que cada vez haya más dinero que valga menos.

No es sólo el peligro de la inflación desatada el que acecha a Venezuela. Lo es también el de la desnaturalización de la realidad económica. Desde Adam Smith hasta hoy se ha repetido que la riqueza de una nación está constituida por lo que anualmente produce con su trabajo. La economía venezolana reposaría sobre un principio distinto y de amenazantes consecuencias.

La riqueza dependería tan sólo del volumen de petróleo producido anualmente y del nivel de precios de los hidrocarburos en el mundo. Casi no habría necesidad de trabajar y producir. El volumen actual de petróleo es producido y manipulado por no más de treinta mil personas. La actividad de todas las demás, de la casi totalidad de los doce millones de venezolanos, carecería de significación y podría terminar por convertirse en una deportiva y costosa simulación de la producción. Se produciría de todo lo demás a precios y a costos que nada tendrían que ver con los niveles mundiales, ni con los requerimientos reales de la economía. Sería una economía falsificada y de pura apariencia, que serviría tan sólo para disimular alguna forma de subsidio petrolero, ni más ni menos que las ciudades de cartón que Potemkin levantaba en la lejanía para engañar y contentar a la Emperatriz Catalina de Rusia.

No son problemas sencillos ni fáciles de manejar en la práctica. Más humano y hacedero es dejarse arrastrar por la presión de las necesidades y por la tendencia al paternalismo irreflexivo.

Habría que cerrar la espita del gasto corriente. Decir no a toda solicitud de recursos que no signifique desarrollo de la capacidad económica en hombres o en obras. Estimar la capacidad de inversión sana de la economía venezolana y establecer planes para alcanzar esas metas.

No puede una economía absorber ilimitadamente recursos, como no puede un organismo absorber ilimitadamente alimentos. Terminaría en intoxicación, indigestión, rechazo o muerte, como aquellos grotescos personajes de una escatológica película que lleva el repugnante nombre de "La gran comilona".

Un organismo o una economía no pueden absorber sino una cierta cantidad de alimentos que guarde alguna relación proporcionada con su tamaño, con un aparato digestivo, con su capacidad de consumir calorías. Un país puede sana y equilibradamente asimilar un determinado volumen de recursos de capital, pero si pasa del límite del equilibrio, entra fatalmente en un proceso de desorganización, de rendimientos decrecientes y de indigestión económica.

De esta magnitud es el problema actual de Venezuela. Es un problema no menos grave que el de la pobreza y el de la escasez de recursos, porque la falta de medios lleva ineluctablemente al trabajo y al ahorro. Hay una disciplina creadora propia de la escasez y de la necesidad, que suple a muchas virtudes. En cambio, la abundancia cree que puede permitirse todo, incluso no trabajar ni producir - (ALA).

Espacio estadístico

LLUVIAS EN LA PAZ

—En 75 años (de 1898 a 1972) ha llovido en La Paz lo equivalente a un espesor de 42,597 metros de agua (compensado en 1,007 Mts., por intérvalos sin observación) según datos medidos en el Observatorio San Calixto.

La máxima precipitación en esos años se registró en 1919 a 1920 (se midió de junio a mayo) con 805.0 mm.

La mínima en el año 1956 con 396.4 mm.

La evaporación en las partes cubiertas de agua es mayor que la precipitación en las mismas áreas.

- En 1970 hubo 116 días con lluvia - 362 horas-606.5 mm; evaporación 1428 mm.

- En 1971 hubo 100 días con lluvia - 179 horas-443.9 mm; evaporación 1455 mm.

- En 1972 hubo 126 días con lluvia - 350 horas-573.8 mm; evaporación 1600 mm.

....- En 1973 hubo 125 días con lluvia - 362 horas-633.3 mm; evaporación 1537 mm.

El ateísmo contemporáneo y la secularización

....En la mañana del viernes, 15 de marzo, Pablo VI recibió en audiencia, en la Sala del Trono, a los participantes en la III asamblea plenaria del Secretariado para los No Creyentes, que ha tenido lugar en Roma, en su sede del palacio de San Calixto. Al frente del grupo estaba el Presidente del Secretariado, cardenal Franz König, arzobispo de Viena al que acompañaban los cardenales miembros, Paul Gouyon, arzobispo de Rennes (Francia); Joseph Höffner, arzobispo de Colonia (Alemania) y Mario Nasalli Rocca di Corneliano. Estaban presentes también, el vicepresidente del Secretariado, mons. Antonio Mauro, arzobispo titular de Tagaste; el secretario, don Vicenzo Miano s.d.b., el subsecretario, mons Bernard Jacqueline, quince arzobispos y obispos, miembros del Secretariado, entre ellos Mons. Antonio Palenzuela, obispo de Segovia (España) y mons. Alfonso López Trujillo, obispo auxiliar de Bogota, secretario general del CELAM. Asistían también a la audiencia algunos consultores y todos los oficiales del dicasterio. Al comenzar el encuentro, el cardenal König dirigió al Papa unas palabras de devoto homenaje presentando a los miembros consultores y oficiales del Secretariado, e informando a Su Santidad brevemente sobre la labor realizada en la asamblea plenaria. El Santo Padre dirigió luego, a los presentes el siguiente discurso en italiano, al final del cual se entretuvo en afable diálogo con los presentes.

Venerables hermanos e hijos carísimos:

Con vivísima complacencia hemos acogido el deseo que nos expresasteis de ser recibidos con ocasión de la congregación plenaria de vuestro Secretario. Con vuestra presencia y con vuestro homenaje nos hacéis patente el espíritu y la seriedad del empeño con que os habéis dedicado al trabajo en las reuniones celebradas durante estos días. Saludamos pues, a los cualificados miembros que han participado en ellas, a los cardenales, a nuestros hermanos obispos, a los superiores y a los oficiales, y a los consultores del mismo Secretariado. A todos expresamos los sentimientos de nuestro sincero reconocimiento. Sabemos que han sido muy importantes. los temas que os han tenido ocupados durante estas fecundas jornadas de estudio y de trabajo, y nos es motivo de paterna satisfacción saber que personas tan cualificadas y preparadas han dedicado sus energías y su experiencia tanto a la consideración de los aspectos más significativos del ateísmo contemporáneo y de la secularización. como a la de los correspondientes problemas pastorales; estudio, este que merece de nuestra parte el más vivo estímulo, porque abre campos nuevos, y hasta ahora casi inexplorados en el horizonte de acción de la iglesia, y es condición indispensable para el injerto de la verdad y de la luz cristiana en aquellas zonas del mundo contemporáneo más alejadas y refractarias a la Iglesia.

REFLEXION PASTORAL DE CARA A LA EVANGELIZACION

Los datos puestos a disposición por este Secretariado para la reflexión pastoral constituyen sin duda un material precioso con miras a la evangelización, tanto más que los problemas estudiados por vosotros serán tema también del proximo Sínodo de los Obispos. Tales datos llevan, de hecho, a un conocimiento y a una valoración más profunda de las cuestiones suscitadas por el ateísmo moderno, y de los motivos del fenómeno de la no creencia; motivos que merecen un serio examen por parte nuestra, porque, como advierte el Concilio, "a la géneris (de este fenómeno) pueden constribuir no poco los creyentes porque descuidando el educar la propia fe, o haciendo una presentación falaz de la doctrina, o también por los defectos de la propia vida religiosa, moral o social, se debe decir que esconden, más bien que manifiestan el rostro genuino de Dios y de la religión" (Const. Gaudium et spes. 19) Por otra parte, es necesario reconocer que ciertas formas de incredulidad hoy muy difundidas, que pasan bajo el nombre de "secularización", en cuanto tienden a reivindicar la justa autonomía del hombre, no son por lo mismo, siempre y en todas partes necesariamente antirreligiosas.

Aparece así el problema de la estrategia pastoral ¿Cómo sensibilizar a los valores del mensaje evangélico un mundo sumergido en una atmósfera que se caracteriza por la ausencia de Dios? ¿Cómo hacer comprender que la religión constituye un factor positivo para el hombre y no una desviación del esfuerzo por instaurar dimensiones verdaderamente humanas en la construcción de la ciudad terrena ? ¿Cómo despertar esos estímulos espirituales, esa nostalgia de una fe, esos gérmenes de religiosidad que ciertamente están latentes aún en los espíritus desprovistos de toda fe religiosa?.

EL DIALOGO CON LOS NO CREYENTES

El humilde Vicario de Cristo que os habla, siente profundamente su responsabilidad en un campo tan erizado de dificultades y tan lleno de problemas todavía no resueltos, pero donde sin embargo es necesario intervenir. Ya en nuestra primera Encíclica poníamos particularmente de relieve tales preocupaciones, las mismas que expresaba el Concilio Ecuménico, cuando hablando de las relaciones entre Iglesia y mundo contemporáneo auspiciaba "un diálogo inspirado solo por el amor de la verdad y conducido con la oportuna prudencia, sin excluir a nadie; ni a los que tienen el culto de altos valores humanos aún cuando no reconozcan todavía a su Autor, ni a los que se oponen a la Iglesia y la persiguen de diversas maneras" (ib., 92) Vuestro Secretariado marca un paso importante en la actuación práctica de estos deseos. Las iniciativas y el diálogo que promueve con exponentes del mundo no creyente, no sólo permiten hacer escuchar la voz de la Iglesia y su mensaje de esperanza y de vida.

Comprenderéis entonces con qué ánimo invocamos la ayuda del Señor sobre vuestras personas y sobre vuestra actividad, y os decimos: id adelante en vuestro trabajo con continuidad, con método, con confianza conscientes de la necesidad de vuestra misión. Es necesario encontrar el justo camino en un terreno casi desconocido, trabajando con

(Pasa a la página 10)

Los problemas de la reivindicación marítima

Por CARLOS ESTRADA RAMIREZ

A raíz de la reunión informal de los Presidentes Banzer y Pinochet en Brasil que dió lugar a un cúmulo de especulaciones sobre un posible acuerdo de compensación territorial para Bolivia que comprendiera partes de lo que fuera territorio peruano, el Presidente Velazco Alvarado declaro: "Bolivia debe pedir y exigir que le devuelvan los territorios que eran bolivianos. De lo que fue su territorio... El Perú no podrá aceptar una salida al mar (para Bolivia) a través de territorios que le fueron quitados. No habrá peruano que sea capaz de decir sí a eso, ni tampoco el Gobierno".

Declaración en la que se inserta con perfecta simetría y concordancia la que fuera formulada por el Canciller peruano en 23 de junio pasado como respuesta también a la hecha por su igual chileno que involucraba al Perú en la solución portuaria de Bolivia, tal como la consigna Escobari: "Los problemas limítrofes entre Bolivia y Chile deben ser resueltos entre ambos países; aún cuando el Perú ve con simpatía la lucha en que se encuentra empeñado el pueblo boliviano por conseguir su salida al mar".

Simetría y concordancia que no parecen existir en la opinión pública boliviana en relación a lo que se pretende reivindicar, si hemos de estar a la que se viene escribiendo y diciendo. Y, como evidentemente tal desacuerdo no es cuestión secundaria que razonablemente pueda excluirse del tapete de discusión con objeto de aglutinar en una sola voz y un solo esfuerzo el pueblo de Bolivia, no cabe eludirla. Además, tal controversia no es sólo de ahora, sino que se viene arrastrando desde el pasado; constituyendo a mi criterio el principal obstáculo por el cual hasta hoy no hemos podido encontrar la fórmula de solución al problema que venimos tratando y que desgraciadamente ha de seguir trabando cualquier esfuerzo presente o futuro si no hallamos el modo de ponernos de acuerdo.

De esta manera aunque hubiera querido evitarlo, no puedo menos que romper lanzas en favor de lo que no sólo considero la actitud lógica y justa por su contenido ético y de derecho, cuanto por ser el camino más viable, tal vez el único, así sea el más dificultoso, para conseguir nuestra reivindicación marítima.

Respecto a lo que debemos pedir y a quien hacerlo, repetiré en palabras mías el concepto que leí en un libro cuyo nombre he olvidado así como la cita exacta, escrito por el notable escritor Fernando Diez de Medina, aprovechando esta ocasión para rememorar, con el afecto que guardamos para los momentos bellos de nuestra juventud, su cautivante prosa que supo contribuir a la conformación de horizontes de mi generación.

Lo recuerdo porque a mi juicio supo expresar la más cabal y sensata actitud que el país puede asumir en tan importante tema, y por que creo que con ella se tiene la posibilidad de superar la renaciente pugna entre los que se dieron en llamar practicistas y reivindicacionistas.

El decía que no podemos reclamar en forma indeterminada un puerto o zona litoral, ni tampoco pretender territorios que hubieran pertenecido a un tercer país; que lo que corresponde es pedir a Chile la devolución del territorio del que nos despojó única forma de hacerlo sensata y prudentemente.

La más grave de este criterio es que, para poder ser escuchado, no digo ya comprendido, debe romperse el acondicionamiento mental de un indebidamente grande sector de nuestra población que encuentra imposible, no ya que Chile nos devuelva tal territorio, sino el simple hecho de que lo pidamos, seguramente impactados por nuestras sucesivas y desgraciadas pérdidas territoriales y del condicionamiento hecho por los practicistas sobre ese terreno abonado.

Los más libres o audaces podrán inclusive conceder que la actitud tiene lógica, pero con seguridad no podrán dejar de afirmar que ello equivaldrá a despedirse definitivamente del mar.

Seguramente en su razón el silencio discreto del Perú ha venido a interpretarse como expresión de posibilidad de facilidad (no hallo mejor forma de expresarlo) y a dicho país, como fácil chivo expiatorio que "accederá nomas" a la cesión de lo que fue suyo en aras de satisfacer esa urgente necesidad nuestra, sin mayor costo para él puesto que de todos modos lo tendría perdido.

No voy a argumentar sobre la extraña ética que implica una compensación territorial semejante; me contentaré con hacer notar que aparte de la situación humillante en que tal situación nos colocaría, equivalente a la del mendigo que carente de toda dignidad recibe con gratitud lo que buenamente se quiere darle; nos prestaríamos al juego de Chile que al transferir una franja al norte, sobre el límite con el Perú, se apartaría de su siempre peligrosa vecindad colocando a Bolivia en condición de parachoques, asegurando y consolidando todos los territorios ocupados en la Guerra del 79, es decir, que nos prestaríamos para que Chile consolide los territorios que nos quitó, además naturalmente, de los que usurpó al Perú.

El rompecabezas ideado por Chile y cuya última pieza fue el tratado de Lima del 29, no tiene por donde perder, sea que la situación creada se prolongue o sea que llegue al desenlace previsto. En el primer caso cerrándonos toda posibilidad de retorno al mar por medio del Perú que siempre se ha opuesto a que Bolivia ocupe parte de lo que fue su territorio; en el segundo, asegurando con carácter casi definitivo los territorios usurpados, con el añadido que ello nos colocaría en condición de escuderos de Chile, del usurpador que nos humilló, ya que tendríamos que protejer la dádiva miserablemente pequeña que en el fondo significaría defender a Chile y no lo nuestro, porque estaríamos ayudándole a consolidar lo que nos quitó. Y aún como aliados tendríamos que serlo en términos de servidumbre contra el Perú, nuestro secular aliado y con el que compartimos las mismas tradiciones de sangre, religión y cultura.

Pero aceptando, pese a que resista la idea de aliarnos con nuestro apaleador, que nuestra necesidad y nuestro derecho a tener una costa y litoral es más fuerte que todo ello y que todo lo justifica, razonando objetivamente no podremos menos que reparar en que si llegamos a concretar tal posibilidad, tendremos que aprestarnos a defendernos del Perú cualquier momento. Velazco Alvarado premonitoriamente lo ha advertido: "Si ocurre (que Bolivia llegue a ocupar un acceso al mar por territorio peruano), en el futuro podrá dar lugar a que los nietos de los gobernantes tengan alguna vez una discución, y entonces vendrá la lucha entre peruanos y bolivianos". Y déjeseme añadir todavía que en tal caso extremo, no será Chile el que nos ayude a defendernos, puesto que cumplida su parte de darnos un puerto y costa, le convendrá transferir integramente el problema al Perú.

Quiero recordar que aquello de no interrumpir la solución de continuidad del territorio chileno no es cosa de los arcanos designios de la Providencia, sino expresión del Canciller Izquierdo en sus tratos con nuestro Plenipotenciario Jaimes Freyre: "El gobierno chileno mantiene el propósito de oir con el más elevado espíritu de conciliación y equidad (ya aludimos a este deporte de los hombres públicos chilenos) las proposiciones que quiera someterle el Gobierno de Bolivia, sin modificar el Tratado de Paz y sin interrumpir la continuidad del territorio chileno". A lo cual en retruque podríamos contestar que a nadie más que a ellos mismos podrá responsabilizar por tener que partir en dos el territorio chileno y a sus aventuras bélicas de usurpación indebida de territorios ajenos. Pero como resulta imposible ocuparse de todas las frases hechas que en calidad de definitivas se han encarnado en las mentes de muchos bolivianos, más ocupados en cuidar de no tocar ni levemente los sensitivos, airados y al parecer prevalentes intereses chilenos (ya que no derechos), con el evidente propósito de facilitar alguna forma de solución a nuestro problema y no otro - yo lo entiendo - considero que un ejercicio beneficioso para todos sería hacer el propósito de cuidar únicamente nuestros legitimos derechos, dejando para los chilenos el cuidado y defensa de sus intereses en forma que crean conveniente. Es decir, concretándonos a pedir y reclamar lo nuestro como consigna.

Habria que reparar también en el hecho de que además de la división de la opinión boliviana entre practicistas y reivindicacionistas, sólo los primeros han dado la tónica a nuestra política internacional que nunca ha representado el criterio de los segundos, constituyendo a mi criterio, como ya lo tengo consignado, este mal planteamiento, la principal causa para nuestro fracaso de retornar al mar, porque cien años de enclaustramiento creo que justifican, así no fuera más que en vía de prueba, un cambio en nuestra política oficial. Y por más acondicionada que se tenga la mente, ese cambio en nuestro plantemiento para volver al mar por territorio que fuera nuestro, no se podrá negar que transformará algunos factores que hasta ahora fueron negativos, como por ejemplo la actitud del Perú, que si en el pasado no vio con simpatía nuestro retorno por lo que fuera su territorio, por lo mismo colaborará con el mayor interés todo esfuerzo en este nuevo sentido.

Personalmente considero que cuando el Presidente peruano dijo : "Los bolivianos tienen derecho a salir al mar; ojala que Bolivia lo discuta en el Pacto Andino" insinuó una oferta de ayuda y nos está dando una buena oportunidad de concretar en alguna forma ese viejo anhelo hasta ahora flotante, si la Cancillería trabaja para asegurar el apoyo peruano. Sobre esa base, no creo dificil lograr el refuerzo de la tradicionalmente señorial y vivencialmente democrática Venezuela que indudablemente inclinará la balanza de los países norteños a nuestro favor, naturalmente si sabemos planear y asegurar con la debida anticipación las cosas. Una política internacional en la esfera oficial, que vuelva por los fueros del derecho, estoy seguro que desmoronará todo el elaborado andamiaje laboriosamente construído por Chile en contra de nuestros más sagrados derechos, con plena certeza y conciencia que no estará destinada a dañar o lesionar de alguna manera los derechos de Chile, sino simplemente a recuperar algo nuestro, a restablecer la justicia dentro de las relaciones americanas, donde no se podrá hablar de solidaridad, de destino común, ni de igualdad entre sus pueblos y menos todavía de la gran patria iberoamericana, en tanto se mantenga el atropello consumado contra Bolivia.

ruro

Se cumplió con éxito campaña de limpieza

ORURO, 22 (PRESEN- .).- Luego de un día y medio intensa jornada, Oruro volvió er una ciudad limpia y or- ada: con calles y plazas sin ura; edificios sin ins- ociones en sus muros ni teles fuera de los lugares ha- tados para este uso.

El sábado, todo el día y el ingo hasta el medio día, pa- cinada por la Alcaldía icipal y con el respaldo de dades diversas, entre ellas ubsecretaría de Juventudes de esta capital y Cámara Junior, se llevó a cabo la Campaña de Limpieza, en un intento por convertir nuevamente a Oruro en la ciudad más limpia del país.

Con excepción de algunas personas, la movilización fue general. Mujeres, niños y adultos, provistos de escobas, baldes, trapos, esponjas, comenzaron el sábado, a las 7 de la mañana, la tarea de embellecer la ciudad. Labor excepcional, dentro del intenso trabajo, tuvieron los establecimientos educacionales y los efectivos de las Fuerzas Armadas.

Durante el sábado último, todas las actividades ajenas a la campaña, fueron suspendidas, mediante ordenanza municipal, se cerraron bares, cantinas y otros lugares similares. Las oficinas estatales, cuyos funcionarios solamente trabajan de lunes a viernes, fueron también centro de intensa actividad, ya que se determinó su concurrencia para sumarse a la campaña.

Al final de la jornada, matizada con aires nacionales interpretados por las bandas de música de los regimientos acantonados en este distrito, que recorrieron por calles y plazas en camiones. Oruro lució limpia, hasta donde razonablemente se podía esperar. La campaña no pudo alcanzar el cien por ciento de efectividad, por la indiferencia de algunas personas y entidades -como la de los muchos clubes juveniles- así como por la fuerte lluvia caída noche antes, que anegó varias calles de las zonas Este y Sud.

En los establecimientos educacionales, los estudiantes, aparte de limpiar los lugares circundantes a sus locales, asearon sus propias aulas y muebles, dejándolos, en muchos casos, resplandecientes.

Los patrocinadores de la Campaña de Limpieza y la ciudadanía, coincidieron en señalar que, fuera de haber conseguido resultados satisfactorios en lo material, los más importantes han sido el haber sacudido el conformismo de los orureños, haciendo resurgir en ellos su antiguo espíritu de laboriosidad y progreso.

La ciudad, para llevar adelante la campaña, fue dividida en varias zonas y cada una de estas fue entregada, para su vigilancia, a determinada institución. Es criterio unánime, el de mantener este sistema para labores similares, sugiriéndose que las tareas de limpieza general de la ciudad, se lleven a cabo por, lo menos una vez cada mes, de ahora en adelante.

El Interventor de la Municipalidad, mayor Reynaldo Vásquez Sempértegui, que tuvo a su cargo la dirección de la campaña, ha exteriorizado su intención de que, por todos los medios, se insistirá hasta reconquistar para Oruro el honroso título que luciera hace años, de "La Ciudad más limpia de Bolivia".

CIUDAD LIMPIA.- Mujeres, niños y adultos de buena voluntad empuñaron escobas, palas y picotas para limpiar la ciudad de Oruro en un intento de recobrar para ella el calificativo de la más limpia de Bolivia. (Foto PRESENCIA - ORURO).

ndicato de Huanuni zo una aclaración

IUANUNI, 22 ESENCIA).- El Sindicato o de trabajadores mineros uanuni ha expedido un nue- omunicado aclaratorio, en to se relaciona a in- aciones alejadas de la ad y las que tenían relación un mandamiento de mio para el Gerente de uni, Ing. Benigno Terrazas; emás hacen conocer que la lidad, reclamada por el rintendente de Minas, no á de este distrito bajo n pretexto y por el con- o será usada en el traslado abajadores.

Asimismo, hacen conocer su rminación de ratificar las uciones de la asamblea rior en que pedían: ntías y respeto a los tra- dores; inmediato desalojo la policía minera y su plazo con un cuerpo de ridad dependiente de la H.; solicitud de destitución Ladislao Rojas, Superin- ente de Minas de Oruro.

Finalmente, los tra- dores mineros de Huanuni n conocer que se en- tran en estado de emer- ia, en espera del cum- ento de las resoluciones eadas y se reservan el cho de tomar medidas icas en defensa de sus eses.

Se inauguró en Huanuni un juzgado de partido

UANUNI, 22 SENCIA).- Con la asis- a de una numerosa gación de autoridades rtamentales, se inauguró el ado de Partido a cargo del eónidas Lara Torrico en la ncia Pantaleón Dalence.

n la oportunidad, la cia de la E.M.H. entregó lmente las oficinas am- ente remodeladas, para el onamiento de esta tición judicial de im- ncia, necesaria a los rosos litigantes que antes rían a la ciudad de Oruro, tramitar cualquier juicio, todo proceso judicial se ará en el Juzgado de do.

este de gran valor para los habitantes de Huanuni, asistieron las siguientes personalidades: Dr. Juan Ovando Ortuño, Ministro de la Corte Suprema de Justicia; Dr. Alfonso Noya Reyes, Presidente de la Corte Superior de Oruro y los vocales de esta corte Drs. Claudio Hinojosa Vicente Palazuelos, Luis Niño de Guzman, Luis Díaz Matta; el fiscal de Oruro Dr. Fausto Morales; el exministro de la Corte Superior de Justicia y Conjuez de Oruro Dr. Alberto Palenque, el Prefecto, Víctor Hugo Méndez y el Alcalde de Oruro, Mayor Reynaldo Vásquez Sempértegui; quienes al ser recibidos por las autoridades locales, recibieron muestras de aprecio y satisfacción por la materialización de un Juzgado de Partido en esta provincia.

Será asfaltado el camino Oruro-Vinto-Machacamarca

ORURO, 22 (PRESENCIA).- El viernes de la presente semana, será firmado en esta ciudad el contrato entre las autoridades gubernamentales respectivas y la firma constructora "Petricevic", para el asfaltado del camino que une a esta ciudad con los importantes distritos, metalúrgico y minero, de Vinto y Machacamarca.

El anuncio fue hecho por el Prefecto del Departamento, Víctor Hugo Méndez, quien afirmó: "Con suma satisfacción y verdadera alegría, debo informar que el próximo viernes, en ceremonia especial, se procederá a la firma del contrato por el que se concreta el asfaltado del camino Oruro-Vinto-Machacamarca y, consiguientemente, a breve plazo, 30 días, se iniciarán los trabajos respectivos".

Para la ceremonia que se prepara para la ocasión, estarán presentes el Ministro de Transporte y Comunicaciones, Ambrosio García, y el Director del Servicio Nacional de Caminos. El representante de la empresa adjudicataria de la obra, César Petricevic, será quien suscriba el convenio con los funcionarios gubernamentales.

El camino Oruro-Vinto-Machacamarca, que tiene una extensión aproximada de 25 kilómetros, ha adquirido suma importancia desde la instalación de la Fundición de Estaño de Vinto y la construcción de la de Antimonio, por ser, junto con la ferroviaria, la vía obligada para comunicarse con Vinto, donde la Corporación de Desarrollo de Oruro proyecta también la creación de un Parque Industrial.

La necesidad de contar con una carretera de buenas condiciones, apta para tráfico intenso y contínuo, se sintió durante la reciente época de lluvias, cuando ese trayecto, por inundaciones y deterioros en su estructura, causó dificultades a la Fundición de Estaño, así como a un gran número de transportistas que circula por ese camino, en sus viajes a las ciudades y distritos mineros del sud del país.

El asfaltado de ese camino, está avaluado aproximadamente en 2.500.000 dólares. En la obra se utilizará material de primera calidad, a la vez que -según dijo el Prefecto Méndez Ugarte- se solicitará que la empresa "Petricevic" emplee mano de obra local, para absorver a los desocupados, así como la adquisición de productos diversos, incluyendo los alimenticios, para fortalecer su movimiento económico.

Riberalta envió su ayuda a damnificados

RIBERALTA, 22 (PRESENCIA).- "El pueblo trinitario permanecerá eternamente agradecido por tan noble gesto de sus hermanos de Riberalta", dice el Presidente del Comité de Emergencia de Trinidad, Cnl. Julio Herrera Dorado, al acusar recibo del donativo en víveres y dinero enviado por el Comité organizado para el efecto en Riberalta.

Según expresa la nota, los víveres y ropas enviadas por el Comité local, presidido por Illy Nafusch de Monje y Mirian Quiroga de Roca, arribaron a la capital en buen estado y fueron inmediatamente distribuidos entre los damnificados por las inundaciones.

Piden se mantenga Instituto de Profesionalización Docente

TRINIDAD, 22 (PRESENCIA).- La disposición de la Dirección General de Educación, por la que dispone el cierre del primer curso en todos los institutos de formación docente del país, ha venido a perturbar hondamente la vida de Trinidad. El Instituto de Formación Docente, que entró a la vida ciudadana en 1970, después de una serie larga y penosa de trámites y rogativas en los ministerios, ha producido su primera tanda de profesionales el pasado año.

Se tuvo la satisfacción de ver al elemento viejo e improvisado acudir y seguir tesoneramente, con muchos sacrificios y desvelos, cada una de las horas de clases en uno y otro plantel, puesto que no cuenta con uno propio.

La gente ha sentido el impacto que sufre el instituto, porque significa una frustración, una desilusión y el quitarle algo que significaba la oportunidad de bajar ese alto nivel de profesores interinos, que llevan una enseñanza sacrificada pero insuficiente.

Uno de los directores distritales, al hablar del problema, manifestaba que esto "era atentar contra los intereses de las ciudades y comunidades del distrito, porque es en este centro donde se forman profesores urbanos y rurales. Las autoridades deben medir estas consecuencias que van en sentido inverso al progreso educacional y profesional del Beni".

La representación que visitará a las autoridades superiores, además de pedir la continuidad, ofrece el servicio gratuito de los catedráticos para este curso. Se indica, por otra parte, que dadas las características especiales que tiene el establecimiento, de donde salen profesores rurales y urbanos, sea más bien elevado a rango de normal para solucionar el problema del interinaje y para cubrir la demanda de profesores titulados.

La resolución del cuerpo de directores de los diferentes planteles educativos del medio, para prestar su apoyo al pedido, ha encontrado eco en otras entidades que están elevando su criterio sobre la continuidad y permanencia del instituto.

Fue posesionado en Oruro Administrador de la Renta

ORURO, 22 (PRESENCIA).- Fue posesionado el nuevo Administrador Regional de la Renta, licenciado Luis Rojas Vega, De esta manera terminó el interinato ejercido por el licenciado Juan José Catacora, quien ha sido destinado a un puesto similar, dentro de la Renta de Cochabamba.

Anteriormente, se llamó a concurso de méritos para la designación del nuevo funcionario de la Renta de Oruro, concurso que fue ganado por el doctor Alfredo Araníbar, asesor legal de la entidad, sin embargo, la Dirección General de la Renta, en clara muestra de falta de seriedad, optó por nombrar directamente al licenciado Rojas Vega.

El nuevo personero de la mencionada repartición estatal, prestó el juramento de rigor, ante el Prefecto del Departamento, Víctor Hugo Méndez, quien le manifestó: "El cumplimiento de su labor, es un desafío a su capacidad y responsabilidad, para demostrar lo que puede hacer". El Prefecto dijo que la principal preocupación del Administrador de la Renta, será el convencer a los contribuyentes a cumplir con sus obligaciones, porque solamente así se podrá concretar el plan de desarrollo integral, que alienta el gobierno.

El licenciado Rojas Vega, después de agradecer, afirmó: "Creo que el pueblo de Oruro y los contribuyentes pueden estar seguros de que pondré toda mi capacidad para servir a esta tierra y al fisco".

Concluyó curso conocimiento de

POTOSI, 22 (PRESENCIA).- Concluyó en esta capital, con el auspicio de la Universidad Tomás Frías, un curso de Conocimiento del Departamento que tuvo una duración de diez días.

A dicho curso asistieron alrededor de setenta participantes, los temas que se dictaron fueron los siguientes: Antropología Cultura de Potosí, Prof. David Montesinos; El Desarrollo Económico de Potosí en la Historia, Lic. Armando Cuiza; Situación Cultural, de Potosí en la Historia, Prof. Mario Chacón Tórrez; Panorama de la Música en el Departamento, Prof. Alberto Iporre Salinas; Potosí en la Integración Económica Regional, Lic. Julio Asen- deteufrer; Potosí e Nacional, Paisaje, tumbres, Pacheco; P el Departam Yapur; la Dentro del C en Potosí, I Indumentar Departamen Bohórquez relación Soc Lenguas en Prof. Manue Panorama A tura en Pot Valda Cortez

Al térmi participante tificados de a

UNIVERSIDAD MAYOR DE SAN AN
DIVISION DE INFRAESTRUCTU
DEPARTAMENTO DE PROYECTOS Y
CONVOCATORIA A PROPUESTAS Nº

Ultima convocatoria a pr

R.R.P.P. Nº 063|74.

En vista de no haberse presentado el núm de propuestas en los llamamientos anteriores por última vez a las firmas Industriales, Impo Comerciales, inscritas en la Cámara de Comercio, que estuviesen interesadas a propuestas para la provisión de:

EQUIPO Y ARTEFACTOS SANIT

Con destino al Pabellón de Anatomía de la Ciencias de la Salud, de acuerdo a planos especificaciones que los interesados podrá Departamento de Proyectos y Obras (Av. 6 2080 tercer piso), previa presentación de co pago al Tesoro Universitario por la suma d

Las propuestas se presentarán con to malidades de ley, en sobre cerrado y lac pañando boleta de garantía de un monto corre $b. 100 más el 5 por mil del valor total de hasta horas 18 del vía viernes 10 de Mayo d Secretaría de la Dirección General Adminis Universidad Mayor de San Andrés.

La Paz, Abril de 1974.

(Fdo.).- Ing. Gerardo Velasco Téllez VISION DE INFRAESTRUCTURA.- Dr. L Valle, SECRETARIO GENERAL DE L DEPARTAMENTO DE RELACIONES PU

SE ALQUILAN OFICINAS

Por estrenar en Calle Figueroa esq. Graneros. Ref. Tel. 25254.

VENDO

Frizzer 28 pies con 4 puertas industrial, escaño tallado colonial, dinett americano, cocina a gas, tocadisco, alfombras, máquina coser y escribir. Ecuador 2186 esq. Fernando Guachalla.

UNIVERSIDAD MAYOR DE SAN AN
DIVISION DE INFRAESTRUCTU
DEPARTAMENTO DE PROYECTOS Y
CONVOCATORIA A PROPUESTAS Nº

Ultima convocatoria a pr

R.R.P.P. Nº 066|74.

En vista de no haberse presentado el nú de propuestas en los llamamientos anteriore por última vez a las firmas Industriales, Imp Comerciales, inscritas en la Cámara de Comercio, que estuviesen interesadas propuestas para la provisión e instalación

UN CREMATORIO

Con destino al Pabellón de Anatomía de Ciencias de la Salud, de acuerdo a planos especificaciones que los interesados podr Departamento de Proyectos y Obras (Av. 6 2080 tercer piso), previa presentación de c pago al Tesoro Universitario por la suma

Las propuestas se presentarán con malidades de ley, en sobre cerrado y l pañando boleta de garantía de un monto co $b. 100.- más el 5 por mil del valor total d hasta horas 18 del día viernes 10 de Mayo Secretaría de la Dirección General Admi Universidad Mayor de San Andrés.

La Paz, Abril de 1974

(Fdo.) - Ing. Gerardo Velasco Téllez, J DE INFRAESTRUCTURA.- Dr. Luis Fer Bº. - SECRETARIO GENERAL DE DEPARTAMENTO DE RELACIONES P

SANA-CICATRIZA HONGOS-ECZEMA QUITA RAPIDAMENTE PICAZON

A base de Propionato de Sodio y otros medicamentos hemos logrado una fórmula específica para el tratamiento de enfermedades de la piel producidas por hongos, como infecciones de la piel, tiña de las uñas, del cuero cabelludo y de la barba, eczema, pie de atleta, etc.,que se vende con el nombre de SANAFITIL

Si Ud. ha probado otros medicamentos y no ha logrado los resultados deseados pruebe SANAFITIL y Ud. comprobará sus buenos resultados.

AVILA PUBLICIDAD

llegó! cemento BLANCO ASANO GRACE

Avenida Uruguay 479
Telf. 51824
Y EN EL INTERIOR AGENCIAS
GRACE

LONGINES

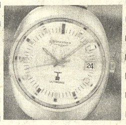

Más de 100 años de tradición en relojes

Distribuidores en La Paz:

Joyería Buck
Joyería Luxor
Relojería La Universal
Relojería La Precisión

Aviso a Casas de Cambio, Bancos y personas particulares

Se comunica que los cheques viajeros de Cook's números K 2887968 hasta K 2887992 inclusive, han sido anulados y sin valor por haber sido sustraídos ilegalmente.

UNIVERSIDAD MAYOR DE SAN
DIVISION DE INFRAESTRUC
DEPARTAMENTO DE PROYECTO
CONVOCATORIA A PROPUESTAS

Ultima convocatoria a

R.R.P.P. Nº 065|74.

En vista de no haberse presentado el de propuestas en los llamamientos anter por última vez a las firmas Industriales, Comerciales, inscritas en la Cámara Comercio, que estuviesen interesad propuestas para la provisión e instalaci

UN MONTACAMILL

con destino al Pabellón de Anatomía d Ciencias de la Salud, de acuerdo a pla especificaciones que los interesados p Departamento de Proyectos y Obras (A 2080 tercer piso), previa presentación d pago al Tesoro Universitario por la su

Las propuestas se presentarán c malidades de ley, en sobre cerrado pañando boleta de garantía de un monto $b. 100 más el 5 por mil del valor total hasta horas 18 del día viernes 10 de M Secretaría de la Dirección General Ad Universidad Mayor de San Andrés.

La Paz, Abril de 1974

(Fdo.).- Ing. Gerardo Velasco T VISION DE INFRAESTRUCTURA.- D Valle, Vº Bº - SECRETARIO GENERAL DEPARTAMENTO DE RELACIONES

INDUSTRIAS DE ACEITE S.A.

Junta General Extraordinaria de Accionistas. onforme a disposiciones del Estatuto, se con- oca a los Sres. Accionistas de Industrias de Acei- S.A., a JUNTA GENERAL EXTRAORDINA- IA, que se llevará a efecto el día 9 de mayo de 974, hs. 14 y 30 en las oficinas de la Empresa con siguiente temario:

1) Aumento de Capital
2) Reforma de Estatuto.

La Paz, 19 de abril de 1974.

SAMAPA

CORTE DE AGUA

SAMAPA, comunica al público usuario de las villas Gualberto Villarroel, Armonía, IV Centenario y parte de Alto Obrajes, que a solicitud de la H. Alcaldía Municipal, a partir del día miércoles 24 de abril hasta el 30 del mismo mes, efectuará un corte de agua.

El mencionado corte, se debe a trabajos de investigación de suelos del Departamento de Geotécnica de la H. Alcaldía Mpal.

LA GERENCIA

PROPIEDAD EN SANTA CRUZ

Se vende, ubicada sobre carretera a Cochabamba Km. 6, instalaciones completas para producción de pollitos de un día, Capacidad de incubación para cien mil huevos mensuales en actual producción. Sólido prestigio, distribuye pollitos de las mejores marcas mundiales. Fábrica de alimentos. Todas las construcciones de primera calidad. Residencia confortable con cuatro dormitorios. Tres Baños. Amplio Living, comedor, escritorio grande, casa para empleadas. Teléfono, agua de pozo profundo. Transformador para 75 KW, grupo electrógeno de 37 KVA. Las instalaciones pueden ser destinadas para otros fines industriales. Dirigirse a Granja San Bernardo, casilla 1140 teléfono 2-7205 o a la misma granja.

UNIVERSIDAD MAYOR DE SAN
DIVISION DE INFRAESTRUC
DEPARTAMENTO DE PROYECTO
CONVOCATORIA A PROPUESTAS

Ultima convocatoria a

R.R.P.P. Nº 064|74.

En vista de no haberse presentado el de propuestas en los llamamientos anter por última vez a las firmas Industriales, Comerciales, inscritas en la Cámara Comercio, que estuviesen interesada propuestas para la provisión e instalaci

CAMARAS DE CONSERVACION

con destino al Pabellón de Anatomía Ciencias de la Salud, de acuerdo a pla especificaciones que los interesados p Departamento de Proyectos y Obras (A 2080 tercer piso), previa presentación d pago al Tesoro Universitario por la su

Las propuestas se presentarán c malidades de ley, en sobre cerrado pañando boleta de garantía de un monto $b. 100 más el 5 por mil del valor total hasta horas 18 del día viernes 10 de M Secretaría de la Dirección General Ad Universidad Mayor de San Andrés.

La Paz, Abril de 1974.

(Fdo.).- Ing. Gerardo Velasco T VISION DE INFRAESTRUCTURA.- D Valle, Vº. Bº. - SECRETARIO GE U.M.S.A.- DEPARTAMENTO DE PUBLICAS.

MI BOLIVIA.... ¡PAIS DE LA ESPERANZA!

PINA LA JUVENTUD

JITOS DE NIÑOS - Poesía Joven-

QUE PERSONA CREA NUESTRA SOCIEDAD?

LA CONQUISTA DEL MUNDO A TRAVES DEL AMOR" - Reportaje-

METODOS DE ESTUDIO (VI)

EMPRE ÁGIL, SIEMPRE JUVENIL!..

MINISTERIO DE URBANISMO Y VIVIENDA

CONSEJO NACIONAL DE VIVIENDA PARA TRABAJADORES FABRILES, CONSTRUCTORES Y GRAFICOS

PLAN PILOTO 208 - PRIMERA ETAPA

CONVOCATORIA No. 005/74

Por resolución de la Junta Directiva del Consejo Nacional de Vivienda para trabajadores Fabriles, Constructores y Gráficos y de conformidad al D.S. 10733 de 16 de febrero de 1973, se convoca a las Empresas Constructoras de Primera, Segunda y Tercera categoría, presentar propuestas para la construcción de:

a) 40 VIVIENDAS UNIFAMILIARES, EN LA ZONA DE "EL ALTO" DE LA CIUDAD DE LA PAZ.
b) 20 VIVIENDAS UNIFAMILIARES, EN LA ZONA DE "CHAPICOLLO" DE LA CIUDAD DE ORURO.

Los planos, pliegos de especificaciones generales y técnicas, podrán ser retirados de las oficinas del Consejo, ubicadas en la Avenida 20 de Octubre No. 2230, 6to. piso, Edificio CONAVI a partir del día 26 de los corrientes, previo pago de $b. 500.--.

Las propuestas deberán presentarse en sobre cerrado y lacrado, cumpliendo con todos los requisitos exigidos por disposiciones legales vigentes relativas a Licitaciones Públicas, hasta horas 18 del día viernes 10 de mayo próximo.

La Paz, 22 de abril de 1974

Arq. Hugo Inchausti Z. PRESIDENTE; Const. Civ. Luis A. Veintemillas B., DIRECTOR EJECUTIVO.

BANCO DEL ESTADO

Convocatoria a propuestas

El BANCO DEL ESTADO, convoca a propuestas a las Empresas legalmente establecidas en el país, tanto nacionales como extranjeras, para la provisión de MUEBLES destinados al equipamiento de sus oficinas en el nuevo edificio, de la calle Mercado esquina Colón.

El pliego de especificaciones se recogerá de la División Técnica calle Colón No. 379, 1er. piso.

Las propuestas se presentarán en sobre cerrado a la Gerencia Administrativa, 1er. piso calles Mercado y Ayacucho, incluyendo Boleta de garantía Bancaria (no del Banco del Estado), y con todas las formalidades de Ley, hasta el 30 del presente mes, a horas 16 y 30 p.m.

Las firmas del interior podrán enviar sus propuestas a la casilla No. 1401 hasta el día 10.5.74.

Para la calificación de propuestas, adjuntarán catálogos de tipos de muebles.

La Paz, abril 22, 1974.

…ro Vuskovic llegó asilado …yer a México

…XICO D.F. 22 (AP).- …ro Vuskovic, autor de la …ificación económica del …ierno de Salvador …lende, llegó hoy aquí como …ilado político después de …sar siete meses refugiado …la embajada mexicana en …tiago de Chile.

…uskovic, doctor en …onomía, fue recibido aquí …r su esposa y por el em…ador Gonzalo Martínez …bala, que fue retirado de …por su gobierno tras el …rocamiento y muerte del …sidente Allende.

Costa Rica afirma que una minoría se opone a levantar las sanciones a Cuba

ATLANTA, 22 (AP).- Costa Rica denunció implícitamente hoy que una minoría ha asumido el derecho del veto en la Organización de los Estados Americanos para impedir el levantamiento de las sanciones al régimen cubano del Primer Ministro Fidel Castro.

El canciller costarricense Gonzalo Facio instó a la asamblea general a disponer una pronta reforma del Pacto de Río de Janeiro para superar esa situación.

Facio dijo que las sanciones aplicadas conforme al pacto "sólo tendrían que tener vigencia temporal" evitándose que se sigan aplicando indefinidamente a un estado que haya dejado de cometer los actos por los cuales fue objeto de censura".

Facio no mencionó a Cuba por su nombre, pero la alusión pareció obvia.

Señaló que el tratado debe reformarse para que "si al cabo de un año, o dos años, de haberse aplicado las medidas de seguridad contra el agresor contempladas en el Pacto de Río se llegará a considerar que el estado, objeto de la sanción, ha continuado cometiendo actos de agresión que ponen en peligro la paz y la seguridad del continente, se requerirá que entonces una mayoría de dos tercios de los estados con derecho a voto prorrogue la vigencia de esas medidas".

En esa forma, precisó, "se impedirá que una minoría de un tercio más uno de los firmantes del pacto ejerzan una especie de veto en contra de la mayoría de los estados que razonablemente consideren que ya no existe motivo legal para mantener las medidas aplicadas".

Facio pareció aludir a la situación que se planteó en 1972 en el consejo permanente de la organización cuando el Perú solicitó la reconsideración del caso cubano.

La iniciativa fue rechazada por 12 votos a siete, con tres abstenciones, pero de todos modos evidenció que los partidarios de las sanciones no tenían los 16 votos requeridos para reconformarlas.

Fue sobre la base de ese impasse legal que el Perú primero, y la Argentina después, dieron la espalda a las decisiones adoptadas en 1964 conforme al Pacto de Río procediendo a la normalización de sus relaciones con La Habana.

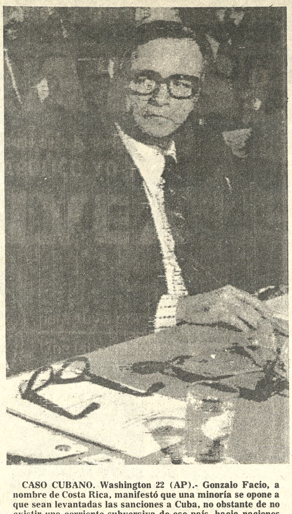

CASO CUBANO. Washington 22 (AP).- Gonzalo Facio, a nombre de Costa Rica, manifestó que una minoría se opone a que sean levantadas las sanciones a Cuba, no obstante de no existir una corriente subversiva de ese país, hacia naciones del continente. (Radiofoto AP especial para PRESENCIA).

Se confirmó el amplio triunfo del candidato López Michelsen

BOGOTA, 22 (AP).- El Presidente electo Alfonso López Michelsen ha obtenido una abrumadora victoria sobre el partido rival conservador en las elecciones del domingo, pero el resultado del triunfo y de una enconada campaña será un nuevo gobierno de coalición de los dos partidos tradicionales de Colombia.

La coalición es obligatoria como parte de reformas constitucionales que establecieron el "frente nacional" de 16 años de gobierno compartido alternadamente por liberales y conservadores. Aunque este sistema llega ahora a su fin, la constitución todavía obliga a los partidos a co-gobernar en la rama ejecutiva por el próximo período de cuatro años.

Se trata, una vez más, de la sorprendente vigencia de dos partidos que casi ininterrumpidamente gobiernan el país desde su fundación en 1919. De sangrientos adversarios que fueron muchas veces, pasaron a ser socios de un gobierno de 20 años que excluyó por mandato constitucional a toda otra fuerza política.

Los últimos resultados oficiales todavía incompletos daban a López una arrolladora victoria que no había sido esperada en tan amplio margen. Sobre un 70 por ciento de los sufragios ya escrutados, obtuvo 1,790.000 votos frente a 1,088.000 del candidato conservador Alvaro Gómez Hurtado.

Antes de una celebración con su estado mayor y sus familiares íntimos pasada la medianoche, López dijo en una declaración escrita que aceptaba "emocionado y agradecido el encargo de un mandato claro" hecho por el pueblo colombiano.

En el mismo mensaje de victoria dejó entrever que si bien está dispuesto a organizar la coalición con el partido conservador y el suyo liberal, el será quien la dirija en una fuerte posición de mando confirmada por su amplia mayoría electoral.

Se espera que López de … país un moderado giro a … izquierda, luego del gobierno d… presidente Misael Pastrana, q… aunque compartido con los … berales, pareció llevar la mar… conservadora del jefe del e… tado.

Sus tesis económicas de u… política de "ingresos y salario… serán la herramienta pa… controlar la creciente inflaci… de un 32 por ciento que ha d… minuido los salarios reales de … 70 por ciento de los asalariad… del país en el último año.

La poca efectiva refor… agraria, que ha costado 3… millones de dólares en 13 añ… para repartir tierra a s… 120.000 familias campesina… recibirá posiblemente alg… impulso de López.

Los resultados de la elecci… del Congreso estaban demo… dos, pero informes e… traoficiales aseguraban q… López obtendría la necesa… mayoría para llevar a cabo s… programas sociales … económicos.

La abstención, fenóme… común en las eleccion… colombianas, se dejó sentir u… vez más, aunque se espera q… lleguen a algo menos al 50 p… ciento. La elección presidenc… de 1970 tuvo un índice de a… tención del 60 por ciento.

La gran perdedora en e… ocasión es María Eugenia Ro… de Moreno, candidata del pa… do populista ANAPO, que … había obtenido hasta ah… 335.531 votos.

Su derrota fue atribuída… nuevo vigor logrado por … partidos tradicionales en … campaña electoral. Origina… en la presidencia liber… conservadora en 1962, … ANAPO aparentemente se … perjudicada en los últim… meses por un fuerte d… plazamiento de partidar… hacia los dos partidos y tamb… hacia la izquierda radical.

El escaso caudal electo… del candidato de la Un… Nacional de Oposición (UN… Hernán Echeverri Mejía, … solo 64.000 votos, no sorprend… nadie, pues tradicionalment… partido comunista, que esta … fue su principal socio, ha … tenido no más de 50.000 vo…

El sostenido decaimient… la izquierda electoral col… biana es también atribuído… firme control que tienen del … los dos partidos tradiciona…

La Democracia Cristi… debutó en esta elección co… ínfimo número de votos qu… aparece incluso en algunos… los recuentos de sufragios.

Policía uruguaya se incautó de la edición de Clarín

MONTEVIDEO, 22 (AP).- La policía se incautó hoy de la edición del diario argentino "Clarin" por publicar la versión de un incidente entre fuerzas de seguridad y un presunto comando de terroristas tupamaros en esta capital, sobre el cual no ha habido hasta ahora información oficial.

El enfrentamiento habría sido el sábado a la noche en un barrio suburbano y según versiones circulantes murieron un policía y tres tupamaros y dos oficiales resultaron heridos de gravedad.

Proyecto de ley en Argentina

Extranjeros no deben desarrollar las aficiones que ponen en riesgo el país

BUENOS AIRES, 22 (AP).- El diplomático norteamericano Alfred A. Laun, que se repone en un hospital de Panamá de heridas que le infligieron terroristas argentinos, es aún motivo de controversia.

Siete legisladores izquierdistas presentaron en la Cámara de Diputados un proyecto de resolución en el que piden al gobierno que "en ningún caso se autorice a diplomáticos o funcionarios de países extranjeros para desarrollar dentro del territorio nacional aficiones como la radiotelefonía, telegrafía, microfilmación o cualquier otra que ponga en juego la defensa nacional".

Los diputados pertenecen a la Alianza Popular Revolucionaria (APR), integrada por el partido comunista y otros tres sectores izquierdistas. El pedido se refiere directamente a la afición de Laun, de 36 años, por la radiotelefonía. El diplomático, jefe del Servicio Informativo de los Estados Unidos (USIS) en la ciudad de Córdoba, tenía en su solitaria residencia un transmisor muy potente. Guerrilleros del Ejército Revolucionario del Pueblo (ERP) lo secuestraron el día de Viernes Santo y le dispararon un balazo en el estómago al resistirse. Se lo llevaron junto con el transmisor, pero debido a la grave herida lo abandonaron 15 horas después, luego de haberlo acusado en un comunicado de pertenecer a la Agencia Central de Inteligencia (CIA).

Venezuela será el primer inversor del continente

CARACAS, 22 (INTER PRESS SERVICE).- El Ministro de Hacienda, Héctor Hurtado, anunció que el próximo mes será presentado al Congreso Nacional un proyecto de ley para crear un fondo de inversiones, que este año llegará a la suma de 4.000 millones de dólares, y que será destinado a inversiones en el exterior.

Hurtado señaló que de esa manera se impedirá la entrada de esa parte de los ingresos petroleros a la circulación interna, con el propósito de evitar el estallido de una crisis inflacionaria de proporciones.

Esta situación colocará a Venezuela en la condición de primer inversor continental en el exterior, hecho que ya ha comenzado a concretarse con las iniciativas adoptadas por las autoridades de Caracas, constituyendo fondos fiduciarios especiales en el marco del Banco Interamericano de Desarrollo, en la Corporación Andina de Fomento, en el Banco Centroamericano y otras instituciones regionales y continentales.

En el orden de las inversiones internas, Venezuela afectará este año más de 1.000 millones de dólares en radicaciones de capitales, que se orientarán hacia los campos siderúrgico, eléctrico, petroquímico y vial.

Este plan orgánico de inversiones internas y externas, según lo explicó el Ministro Hurtado, impedirá que el bolívar deba ser revaluado con respecto al dólar y a otras monedas duras del mundo.

Se frustró intento… de asesinato en l… ciudad de Belfast

BELFAST, 22 (AP).- … intento de asesinato contr… Ministro de Servicios Social… de Salud Paddy Devlin … frustrado hoy pero un po… que es a la vez su guardaesp… resultó herido.

Devlin es el segundo … cionario católico de importa… en el gobierno de la provi… donde católicos y protesta… comparten el poder.

Sólo Gerry Itt, subjefe… gobierno le supera en r… entre los miembros catól…

Un joven paquistano … servía te a los soldados … tánicos en la población … teriza de Newry fue la víc… número 1.003 en los cinco … de violencia en Irlanda … Norte.

Su cadáver acribillado… hallado en un automóvil ro… fuera de la población po… helicóptero del ejército.

haga más hermoso su cuarto de baño

Disfrute y viva más cómoda. GABINETES de gran belleza, líneas modernas, con divisiones de cristal y luz difusa

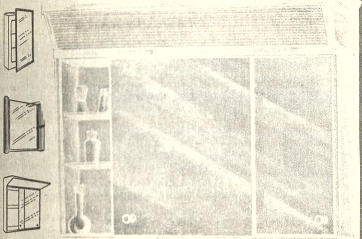

¡Admire!... la línea más completa de ACCESORIOS para que usted haga más hermoso su cuarto de baño.

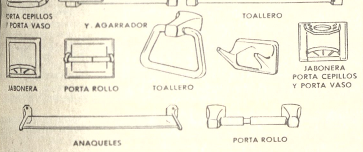

MODELOS PARA EMPOTRAR O COLGAR

Sea moderna... ¡Elija lo mejor! en:

HOLGUIN y CIA. S.A.

DONDE LO MEJOR CUESTA MENOS

Av. Camacho 1408-Teléfono 29317-La Paz

ATENCION

Chicocas y chicocos

!GRATIS¡

Nuevamente llega la diversión del:

DIABOLICO YO-YO

NIVEA

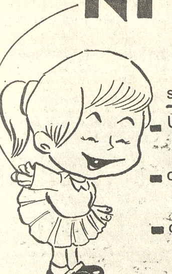

será tuyo por:

- Una lata completa gigante N° 570
- o dos latas grandes completas N°. 563
- o cuatro latas medianas completas N°. 568

Cambia pronto tus latas por que es oferta limitada

Exclusivamente de Industria Boliviana

Consulta detalles y canjes en:

HANSA Ltda. LA FIRMA BOLIVIANA DE SU CONFIANZA CON MAS DE 65 AÑOS AL SERVICIO DEL PAIS

DEPARTAMENTO MERCADERIAS Tel. 50878 - YANACOCHA esq. MERCADO

Sucursales: Cochabamba, Oruro, Potosí, Santa Cruz, Sucre, Tarija y Villazón

"La felicidad no es posible sin salud".

BOLDOLAXINE

LAXANTE

Contra todas las formas de estreñimiento

Regula el peristaltismo intestinal y la evacuación, estimulando: la secreción biliar del hígado y las glándulas intestinales.

Es un verdadero laxante fisiológico de acción suave, sin cólicos. No produce acostumbramiento. Un comprimido antes de acostarse. Niños medio comprimido.

PIDA EN SU FARMACIA

SERVICIO NACIONAL DE TRANSITO

ACLARACION

La Dirección General de Tránsito, con relación a ciertas opiniones vertidas por algún personero de la Dirección de Aduanas con referencia al ingreso ilícito de vehículos al Territorio Nacional, en afirmaciones que publica el Matutino "El Diario" de fecha 22/IV/74, hace conocer a la opinión pública lo siguiente:

El Servicio de Tránsito no tiene absolutamente ninguna ingerencia en el caso de la internación de vehículos al país, puesto que la única institución encargada de este control es la Aduana, la que mediante sus puestos de control en las fronteras, autoriza el ingreso de vehículos mediante "Libretas de Paso" y aún con las mismas "Tarjetas de Turismo" que se mencionan en la referida publicación de prensa. Por otra parte, es la Renta el que se encarga del otorgamiento de placas a las diferentes clases de vehículos y Tránsito solamente inscribe en sus registros los vehículos cuyos trámites para obtención de placas han sido legalizadas en la Renta, en base a Pólizas de Importación que expide la Aduana.

Por tanto, cualquier declaración contraria es tendenciosa y difamatoria contra el Servicio Nacional de Tránsito.

La Paz, abril de 1974

DEPARTAMENTO DE RELACIONES PUBLICAS

Sello: SERVICIO NACIONAL DE TRANSITO-DEPARTAMENTO DE RELACIONES PUBLICAS-La Paz, Bolivia.

Buena not… para Hom…

En los primeros sintom… DEBILIDAD SEXUAL, fal… vitalidad, y otros tras… frecuentes en el homb… grageas OPOVITAM re… cen su VIGOR SEXUAL. … TAM es una nueva y me… formula de BIOSANTE L… TORIES de NEW YOR… contiene EXTRACTO TE… LAR y otras substancia… dulares sexuales mascu… OPOVITAM es muy ef… casos de DEBILIDAD S… ESTADOS DEPRESIVOS F… Y EMOCIONALES, FAL… MEMORIA, y otros sinto… prematura decadencia … Hombre. Vuelva a senti… ven y animoso para to… Refuerce su Vigor Varo… Empiece hoy mismo a …

OPOVITA…

PARA HOMBR…

CENTRO BOLIVIANO-AMERICANO

En la semana de inauguración de su nueva sede, presenta:

Miércoles 24 horas 19:00 Mesa Redonda sobre "Recientes logros de la exploración de los planetas" con diapositivas de las últimas fotos de Marte, Venus y Mercurio.

Jueves 25 horas 19:00 Conferencia del Pintor Alfredo La Placa: "El movimiento plástico actual en los Estados Unidos".

ENTRADA LIBRE.

CBA: Avenida Arce 2142 frente CONEPLAN.

BOLIVIA MERECE TODO NUESTRO AMOR

COLORADO RQ

Subsecretario de Culto

El Papa Pablo VI desea que Bolivia tenga salida al mar

"Es un deseo largamente
ariciado por mí que Bolivia
nga, cuanto antes, su salida al
ar", expresó el Papa Pablo VI
nuevo Subsecretario de Culto
fredo Flores Suárez cuando
te lo visitó como Embajador
Bolivia en el Vaticano. Este
onunciamiento del Papa
ablo VI sobre el en-
austramiento marítimo de
olivia, fue dado a conocer ayer
r el mismo Sr. Flores.

OSESION

Alfredo Flores Suárez asumió
Subsecretaría de Culto, en
emplazo del Cap. Gustavo
elgar quien fue promovido a
nbajador de Bolivia en el
raguay. La ceremonia se
alizó ayer a las 11 de la ma-
na en el salón de actuaciones
la Cancillería. El Ministro
erino de Relaciones
teriores y Culto, Guillermo
spedes Rivera ministró
sesión a la nueva autoridad.
spedes manifestó su com-
acencia "por la rein-
rporación al Ministerio de un
perimentado hombre de
rrera diplomática". En otra
rte de su exposición Céspedes
vera agradeció al Cap. Gusta-
Melgar por su labor realizada
mo Subsecretario de Culto y le
guró muchos éxitos en sus
evas funciones.
Por su parte el Cap. Melgar
radeció esos conceptos.

LFREDO FLORES

En su discurso el nuevo
bsecretario Alfredo Flores di-

'Realmente emocionado, re-
no hoy a esta casa en la que
e ha cabido trabajar durante

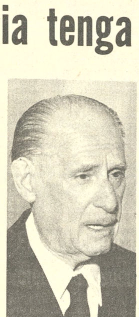

ALFREDO FLORES S.

largos años. Mucho tiempo ha transcurrido desde mi iniciación en el servicio diplomático de Bolivia, hasta el presente. Muy pocos de los que me acompañaron en la primera época, se encuentran hoy aquí. Esas caras conocidas me recuerdan los años en que trabajamos con tanta fe y tanta dedicación al servicio de las altas funciones que entraña todo cargo en la Cancillería. Pero hoy tengo, también, una gran satisfacción al ver que voy a trabajar con un selecto conjunto de funcionarios de gran capacidad y de reconocidas aptitudes; aptitudes y capacidad que, estoy seguro, son puestas al servicio de los altos intereses y de la delicada labor que debe desarrollar una Cancillería en el ámbito internacional.

El Supremo Gobierno me ha conferido una distinción, que yo estimo en alto grado, al designarme para cumplir las funciones de Subsecretario de Culto. Yo acabo de regresar al país, después de haber desempeñado el cargo de Embajador y Plenipotenciario ante la Santa Sede. Esta función, que la he cumplido por segunda vez, me ha permitido apreciar de cerca lo que, además de lo espiritual, significa en lo internacional el Vaticano y, con él la Santa Sede. Pablo VI es no solamente un apóstol sino un estadista de envergadura mundial. Es hoy, como bien lo ha definido el actual Canciller interino don Guillermo Céspedes Rivera, "El Papa de la Paz". En un magnífico artículo publicado en la prestigiosa "Revista Diplomática e Internacional" que se edita en La Paz, fundada por nuestro gran compañero de labores, don Cesar Laffaye Borda, afirma en su preámbulo algo que da una exacta idea del clima en que se desarrolla la labor de Pablo VI en el ámbito mundial: "En estos tiempos de angustia colectiva -dice don Guillermo Céspedes- cuando la humanidad vive bajo la amenaza permanente de tensiones que, en cualquier momento pueden convertirse en incontenibles incendios, se levanta una voz con acentos apostólicos y que llega a todos los rincones de la tierra. Una figura delicada, de vigor espiritual pocas veces visto en la historia del mundo, no cesa de predicar la paz, pero una paz basada en la justicia, una paz dinámica que de ser impuesta, haría de todos los hombres verdaderos hermanos, fieles a las enseñanzas de la Iglesia eterna y cambiante como el mismo mar".

Largo sería enumerar las actuaciones que viene desarrollando el Vaticano bajo la dirección de Pablo VI. Bastan a mi juicio, los acertados conceptos que acabo de citar para formarse una idea cabal de lo que, en todo momento, significa la acción que, a través de Pablo VI, realiza hoy la Iglesia Católica en el mundo. Pero en lo interno hay también algo de suma importancia, especialmente para un país católico como es Bolivia. Nosotros debemos procurar que las relaciones entre la Iglesia y el Estado sean cada vez más firmes e indestructibles. Además del aspecto espiritual de lo relacionado con el culto, debemos contemplar la importancia que, en lo internacional, tiene para todos los países como el nuestro, el apoyo moral de la Santa Sede. Apoyo que goza de un indiscutible eco universal. En la primera entrevista que tuve con el Santo Padre, a raíz de la presentación de mis credenciales, toqué el asunto de nuestro enclaustramiento marítimo y tuve, como respuesta, estas palabras de alta significación para Bolivia: "Es un deseo largamente acariciado por mí que Bolivia tenga, cuanto antes, su salida al mar". Esta declaración, como digo, de alto valor moral, nos está indicando que el derecho boliviano de romper su enclaustramiento, ha llegado también a tener eco en las altas esferas de la Santa Sede.

De mi parte, y colaborado por el elemento valioso que conforma este Ministerio y continuando la actuación de mi distinguido antecesor, don Gustavo Melgar Guerrero, yo me propongo realizar una labor concorde con la importancia de las funciones para las que se me ha designado, poniendo a su servicio toda mi voluntad y dedicación, bajo las oportunas y certeras directivas de la Cancillería.

ACTIVIDADES DE LA JUNTA DE DESARROLLO SOCIAL.- El Presidente de la República visitó ayer las dependencias de la Junta Nacional de Desarrollo Social, que preside la Primera Dama de la Nación. En la ocasión el primer mandatario fue informado, en cada una de las dependencias de las diferentes actividades que realiza esta institución dependiente de la Presidencia de la República.

Mineros chicos y cooperativis tendrán premios a sobreproduc

Los mineros chicos y cooperativistas, al margen de los incentivos otorgados, por la nueva escala para el pago de regalías por la explotación de materias primas, ahora tendrán rebajas impositivas para la sobreproducción de minerales.

El Ministerio de Minas, aprobó el pasado 4 de abril dos resoluciones, la primera de las cuales se refiere al nuevo incentivo. Su texto dice:

Primero.- Aclárase que los efectos del Artículo 7° del Decreto Supremo N° 11333, de 8 de febrero de 1974, son extensivos en favor de los mineros pequeños, asociados en la Cámara Nacional de Minería, clientes del Banco Minero y de las Cooperativas Mineras, agrupadas en la Federación Nacional de Cooperativas Mineras de Bolivia, que internan su producción, sea, a la Corporación Minera o al Banco Minero de Bolivia.

Segundo.- Los valores comparativos, para determinar la sobreproducción anual, se calcularán en base a los volúmenes globales promedio rescatado por cada Agencia del Banco Minero, tanto para los mineros pequeños cuanto para las cooperativas, por una parte, y sobre las entregas o compras efectuadas a las cooperativas por la Corporación Minera de Bolivia, por otra parte, tomando en cuenta los años señalados en el artículo 7° del mencionado Decreto.

Tercero.- Para la liberación del 50% del pago de regalía y del impuesto se considerarán las escalas establecidas en el artículo 1° del Decreto 11333 y en el Decreto Supremo N° 11233, respectivamente.

Cuarto.- El Banco Minero de Bolivia, conjuntamente con la Cámara Nacional de Minería y la Federación Nacional de Cooperativas Mineras, acordarán el sistema más operable, que permita a las Agencias del Banco y las respectivas Cámaras Departamentales y Regionales de Minería la aplicación de los excedentes de sobreproducción, en base a lo dispuesto en el punto Primero de la presente Resolución.

A su vez, la Corporación Minera de Bolivia lo hará con la Federación Nacional de Cooperativas Mineras, respecto a las entregas efectuadas por las Cooperativas en cada una de las Empresas de COMIBOL.

Quinto.- Las Cámaras Departamentales, y Regionales de Minería y, en su caso, la Federación de Cooperativas Mineras tomarán a su cargo la distribución final del beneficio de sobreproducción que corresponda a cada asociado minero pequeño o a cada Cooperativa afiliada, respectivamente.

OTRA RESOLUCION

Primero.- A los efectos del pago de regalías, de acuerdo a lo dispuesto en el artículo 1° del Decreto Supremo N° 11333, de 8 de febrero de 1974, se determinará el peso neto seco de

los minerales,
peso bruto, lo
ceptos:

a) Envase

- El 1% pa
exportados o
envases, exclu
deducción los
portados a gra
lo establecido
artículo 2° del
07360 de 18 de

b) Mermas.

- El 1% pa
que se expor
para su vent
granel o con e

c) Humedad.

- El 2% pa
en general y p
de estaño por
tación.
- El 5%
centrados de
tación en gen
a los de estañ

Segundo.-
Aduanas debe
diferentes Ad
el Banco Mine
la Corporació
via a sus resp
y la Empre
Fundiciones a
Estaño de Vint
aplicación de
punto precede

UNICEF mejorará a Bolivia en esta g

Para mejorar el Sistema Nacional de Planificación del Desarrollo Social, la Organización de las Naciones Unidas para la Infancia (UNICEF) dará una colaboración de $US. 126.860, que representa el 46 % del total del Subprograma para la gestión de junio de 1974 a mayo de 1977.

La información fue proporcionada ayer por el Ministro Secretario del Consejo Nacional de Economía y Planificación, Ing. Sergio Otero, quien agregó que el Subprograma comprende tareas de investigación, entre ellas un inventario de recursos institucionales, financieros y humanos destinados a acciones en el campo del desarrollo social.

El Subprograma también preparará los planes regionales de desarrollo social para La Paz y Potosí, además de un Plan Nacional de Desarrollo Social, que se espera esté listo al finalizar el plan de cooperación.

Hasta el año 1971 la colaboración de UNICEF se concentró sectorialmente en los campos de Educación y Salud

mediante la
equipos y la
blemas "n
junturales". S
se inicia una
entre UNICE
la búsqueda
amplios de
desarrollo so
Otero n
Subprograma
Sistema Na
ficación de
tiene un co
276.860 de los
a UNICEF
aporte local,

El progr
de UNICEF
ferido es
versaciones
del trabajo
conjunta co
organizaci
técnicos de
dades secto
A tiemp
incrementar
tinados por
también se
cooperación
recursos int
carácter de

nistro Lema en Londres

Se gestiona pago de deuda de W.Harvey a la minería

El Ministro de Minería, Raúl
ma Patiño, se encuentra en
ndres negociando el pago de
a antigua deuda que tiene la
ndidora británica Williams
rvey con la Corporación
nera de Bolivia y empresas
la minería mediana.
a planta metalúrgica inglesa
be a la Comibol un total de 8
lones de dólares, por com-
s de minerales para su
dición de estaño de alta ley.
otras siete empresas de la
nería mediana son acreedoras
William Harvey.
a citada compañía fundidora
be las siguientes cantidades a
presas privadas bolivianas:
92 libras esterlinas a Rica
z Ltda., 9.908 a Comsur,
97 a Ursic, Orlandini y Cía;
71, a Hormet, 239 a Avicaya;
a Barrosquira y 16, a Pucro.
as referidas empresas de la
nería mediana y la Comibol,
iaron ayer al Ministro Lema
poderes legales para las
ociaciones con la Williams
rvey.

Como se recordará, la planta inglesa se declaró en quiebra a principios de junio de 1973, adeudando a los productores de estaño de alta ley del país.

La fundidora compraba la mayor parte de los minerales de estaño de alta ley que produce la minería nacional.

Según noticias extraoficiales difundidas en La Paz, un grupo de inversionistas quiere hacerse cargo de la planta metalúrgica inglesa para reabrirla.

Universitarios de San Simón declararon ayer paro indefinido

COCHABAMBA, 22 PRESENCIA.- Por considerar que la universidad San Simón de esta ciudad y especialmente el Consejo Nacional de Educación Superior están desorganizados, los universitarios declararon ayer paro indefinido. Esta resolución la hicieron conocer a través de un comunicado que en su parte saliente dice:

"En protesta por la desorganización en la Universidad de San Simón y en el Consejo de Educación Superior CNES, el universitario de Cochabamba declara paro indefinido a partir de las 18.00 horas de hoy".

El Secretario Ejecutivo de la FUL, Jaime Guzmán, envió a las autoridades de todas las carreras y facultades comunicados en los que califica al CNES de "organismo burocrático e inoperante". Los estudiantes de esta superior casa de estudios acataron la decisión de sus dirigentes.

En forma gratuita udará al país una ndación americana

Se ha organizado en el es-
o de Illinois, la Fundación
ericana para Bolivia
nerican Found for Bolivia
) reconocida por la Ley de
Estados Unidos de América.
a fundación fue fundada
a asistirnos en las áreas de la
d, educación y ayuda social
orma gratuita y sin cargos
nómicos a ninguna ins-
ción pública o privada que
ba sus donaciones.

PRESENTANTE
SIGNADO

El Dr. Luis Pozo Trigo ha si-
designado Representante de
'American Fund For Boli-
'. Hará las veces de con-
or y asesor de esta entidad
eamericana. El Dr. Pozo
o está facultado por la enti-
a cooperar, controlar y veri-
r el destino de todas las
aciones hechas a Bolivia en
unción con todos los con-
ores y asesores existentes en
as ciudades del país. En el
etido de sus funciones, el
Pozo Trigo dictará una serie
conferencias relacionadas
la "American Fund For
via". Para ello tomará
acto con instituciones
icas y de beneficencia que
plan objetivos similares a
de la "American Fund For
via".

MEROS DONATIVOS

El Dr. Pozo Trigo declaró a
ESENCIA que esta fun-
ón americana tiene sede en
ago y está en condiciones de
ar medicinas, antibióticos,
rumental quirúrgico,
entos etc. para los hos-
es, asilos y casas de bene-
icia de Bolivia. "En este
ido -expresó el Dr. Pozo
o-deseo solicitar por in-
nedio de la prensa la
eración de las autoridades
gobierno para que com-
etan su ayuda en el pago de
s de todo donativo que esta
dación envíe a Bolivia".
ó que la empresa Braniff
national ha iniciado esta
, al decidir sus ejecutivos
sportar en forma gratuita
donaciones de esta Fun-
n para los damnificados de
lesastres de inundaciones
eni y Oruro. Esta donación,
stente en 30 cajones con
drogas, antibióticos etc. se
ntran depositados en la
na Nacional, cuyo retiro
á ordenar el Cnl. Hernán
o Villazón, libre del pago
puestos.

Precio del estaño subió a $us. 4.53 la libra fina

Al cierre dela Bolsa de Nueva York, ayer, la libra fina de estaño se cotizó a 4.53 dólares, vale decir una subida de 3 puntos respecto a la cotización del viernes pasado.

En círculos de la minería local no se descarta la posibilidad de que muy pronto el precio por libra fina llegue a los 5 dólares.

En el mercado de metales, al igual que el estaño, ayer experimentaron notables alzas de cotización el cobre, el zinc, y el oro, según informa el siguiente despacho noticioso:

NUEVA YORK, 22 (AP).-- Precios de hoy de metales no ferrosos:

ANTIMONIO 1,42 dólares la libra, Nueva York

Cobre, ,6815--,6925 centavos la libra, Connecticut

Plomo, ,21 1/2 centavos la libra, Nueva York

Cinc, ,34 1/2--,35 centvos la libra, San Luis

ESTAÑO, 4,53 dólares la libra, Nuev York

Mercurio, 4,970 dólares el frasco, Nueva York

Plata extranjera, 5,300 dólares la onza, Nueva York.

EN LONDRES

LONDRES, 22 (AFP).- Los precios del del cobre y del estaño alcanzaron nuevas cimas récord hoy en Londres mientras que el cinc subió a su nivel más elevado del año.

La causa principal de ese movimiento de avance se debe a una nueva presión especulativa sobre el oro, metal que se sitúa en el centro de la reunión de los ministros de finanzas del mercado común, que se celebra hoy en Holanda.

Las citizaciones de hoy, en el mercado de Londres fueron las siguientes:

El cobre para entrega inmediata cerró a 1.290 ofrecido, 1.293 pedido; entrega futura 1.228 ofrecido, 1.230 pedido. Ventas 8.450 toneladas.

ESTAÑO

Entrega inmediata 3.905 ofrecido, 3.910 pedido; entrega futura 3.920 ofrecido, 3.925 pedido. Ventas 720 toneladas.

Brasil otorgará 12 millones de dólares en equipo caminero

El Gobierno del Brasil concederá un crédito de 12 millones de dólares a Bolivia, con destino al reequipamiento del Servicio Nacional de Caminos, anunció el Ministro de Transportes y Comunicaciones, Ambrosio García.

Se estima que el convenio de crédito será firmado con motivo del próximo encuentro de los presidentes Hugo Banzer y Ernesto Geisel, quienes se entrevistarán en mayo próximo en Cochabamba.

Hace unos dos meses, el Servicio Nacional de Caminos convocó a los responsables distritales de la institución, para analizar la situación del parque de maquinarias y equipos disponibles actualmente. Se llegó a la conclusión de que existe un déficit de maquinaria por valor en ese sentido, de aproximadamente 12 millones de dólares.

Pelechuco podría desaparecer por el derrumbe de un cerro

Dirigentes vecinales de la localidad de Pelechuco, en nota enviada al Prefecto de La Paz, le comunican que existe el peligro del derrumbe del cerro "Machupelechuco", lo que afectaría seriamente a esa población. Agregan que el cerro, de unos dos mil metros de altura, presenta rajaduras y su deslizamiento enterraría una gran parte del pueblo.

La nota, firmada por las principales autoridades, dirigentes vecinales y campesinos, contiene una detallada información sobre los daños que sufrieron a consecuencia de las últimas inundaciones. Afirman que el derrumbe del cerro de la zona norte, Cachuana, sepultó una calle con varias casas. El río principal que atraviesa esa población arrastró un puente grande, que estaba ubicado en la plazuela "Quelluturo", camino hacia Apolo. Otros puentes quedaron afectados seriamente.

Agregan que el camino carretero Ulla Ulla-Pelechuco fue dañado por desborde de ríos y que actualmente se encuentra paralizado el servicio de transportes.

Por último, afirman que dejan a criterio de la primera autoridad del Departamento de La Paz, el conceder la indemnización a los damnificados, porque, dicen, pedir todo lo que necesitan para reparar los daños y pérdidas, sería desconocer los derechos que tienen otras provincias que también fueron afectadas por las inundaciones.

Declaración Siles-Torres fue analizada por CONEPOL

La declaración de los ex-Presidentes Hernán Siles Zuazo y Juan José Torres, suscrita y difundida en Buenos Aires, de censura al acuerdo boliviano-brasileño sobre venta de gas y de denuncia contra el gobierno boliviano por utilizar la demanda marítima como arma política, ha sido calificada de subversiva por el Consejo Económico y Político del Gabinete Ministerial que, ayer, la analizó en sus derivaciones, según informó el Ministerio de Información.

Correspondió al Ministro del Interior, Cnl. Juan Pereda Asbún, prestar amplia información sobre el documento de Siles y Torres y hacer conocer también el ingreso clandestino a Bolivia de Oscar Sanjinés y Luis López, de quienes afirmó que son emisarios de los firmantes de la declaración. Informó, asimismo, que propaganda subversiva que se introducía al país, fue decomisada en la frontera con la Argentina.

CONEPOL, sigla del Consejo Económico y Político del Gabinete, se reunió ayer para escuchar la información del Ministro Pereda Asbún y analizar los alcances de la declaración de los nombrados ex-Presidentes que, fue calificada como un pacto político dentro del movimiento subversivo de la extrema izquierda en el exterior del país.

La declaración firmada por Hernán Siles Zuazo y Juan José Torres en Buenos Aires y leída en una conferencia de prensa, cuenta con la adhesión del máximo dirigente del PRIN y de la COB, Juan Lechín Oquendo; del dirigente del Partido Socialista, Marcelo Quiroga Santa Cruz; del representante del PRIN, José Morales Guillén; del delegado del MNR de Izquierda, Edil Sandoval Morón; del representante de la Alianza de la Izquierda Nacional, ex-My. Rubén Sánchez, y de Raúl Ruiz Gonzales, del Partido Comunista. Los firmantes anunciaron la próxima adhesión del ex-Presidente Alfredo Ovando Candia.

La declaración acusa al Brasil de pretender ejecutar un plan expansionista a costa de Bolivia y que el anhelo marítimo boliviano es utilizado por el gobierno del Gral. Hugo Banzer Suárez como arma política y para disimular la naturaleza del plan brasileño. Finalmente, hace un llamado a los grupos políticos a emprender "una lucha unitaria" contra el gobierno de Banzer.

Tal declaración ha sido calificada de subversiva por CONEPOL, ante la información presentada por el Ministro del Interior, Cnl. Juan Pereda Asbún, que, al hacer conocer las derivaciones políticas del documento, informó también sobre el ingreso clandestino a Bolivia de dos emisarios de Siles y Torres y la incautación de propaganda subversiva que era introducida al país.

El informe y el análisis que se hicieron, serán puestos en conocimiento del Consejo de Ministros en la próxima reunión de Gabinete.

La Contraloría r auditoría en la U.

(ANF).- La Contraloría viene revisando la impugnación al informe de auditoría presentado por el Rector de la Universidad Mayor de San Andres, Dr. Luis Felipe Hartmann. El Rector de la UMSA envió hace 2 semanas la documentación de descargo en torno a un informe de la Contralolória General de la República, en el que se afirmaba que en la Casa Superior de Estudios se había producido una malversación de cerca de un millón quinientos mil pesos bolivianos, invertidos en préstamos a empleados.

La documentación enviada por el Rector de la Universidad paceña se encuentra en etapa de revisión en la Dirección Jurídica del organismo fiscalizador puesto que la Dirección de Auditoría ya se ha pronunciado al respecto.

El Subcontralor, Licenciado Rolando Kempf, informó a ANF que el proceso es delicado por lo que se realizaba un examen minucioso.

El Preside
Nacional
Superior, Ing
dijo, por otr
conocía nada a
asunto estaba
Contralor.

Crearán para el de inte

Se creará h
que analizará
"de alto nivel"
integración
pronunciará p
dar a conoc
según inform
taría Ejecutiv
La fuente
comisión d
funciones baj
Ministerio
Economía y
Sergio Otero

El LAB explica las causas del cierre de su oficina en Oruro

El gerente general del Lloyd Aéreo Boliviano, Alberto Etcheverry, mediante carta enviada al Prefecto de Oruro, explicó las razones del cierre de la oficina del LAB en esta ciudad.

Se afirma que el cierre de la Agencia del LAB en Oruro, fue provocado por el agente a comisión de la empresa que retuvo indebidamente 60.000 pesos por la venta de pasajes a crédito y fletes por pagar en destino.

En la misiva se hace saber al Prefecto Victor Hugo Méndez, que el LAB sigue una acción legal para recuperar los fondos antes citados.

El gerente general exhorta a la autoridad departamental a interponer sus buenos oficios, para que la Empresa recobre los fondos perdidos sin llegar al extremo de ejercer una acción judicial contra el ex - agente a comisión.

Finalmente en lo que respecta a la operación de aviones del LAB en Oruro, se sugiere al Prefecto que solicite la habilitación del aeropuerto "Juan Mendoza), dependiente de AASANA, a las autoridades del gobierno.

CEDES auspicia:

Seminario sobre "Análisis y Evaluación de Proyectos"

Con auspicios del Centro de Estudios Empresariales, ayer se inició el Seminario sobre "Análisis y Evaluación de Proyectos", al que asisten alrededor de cuarenta ejecutivos y administradores de empresas a nivel gerencial.

Este seminario tiene los siguientes objetivos: 1.- Capacitar al empresario en el análisis sistemático de proyectos, para así poder juzgar la factibilidad de los mismos y 2.- Evaluar un proyecto desde el punto de vista empresarial. Las conferencias se realizarán los días lunes, miércoles y viernes; el curso durará hasta el 3 de mayo.

PROGRAMA.

Los asistentes al seminario participarán en las siguientes conferencias: Objetivos de un proyecto; estudio y mercado; tamaño y localización; ingeniería del proyecto; inversiones necesarias; costos e ingresos y evaluación.

Anoche, en la sesión inaugural, el ingeniero Gonzalo Montenegro, Director del Centro de Estudios Empresariales, explicó los objetivos e importancia de este curso y presentó al ingeniero Arturo Montero, Asesor Económico de la Cámara de Industria y Asesor de la Confederación de Empresarios Privados, quien será el conductor del presente seminario.

Inauguración del Banco de la Vivienda

El 25 del presente mes, el Jefe del Estado procederá a la inauguración del Banco de la Vivienda, según anunció el Ministro de Vivienda y Urbanismo a tiempo de abandonar el Palacio de Gobierno.

El Arq. Germán Azcárraga Jiménez dijo que el Banco de la Vivienda promoverá la construcción en todos los sectores para solucionar el déficit habitacional existente. "Se tienen que construir viviendas en las ciudades porque existe gente que forzosamente tiene que vivir en ellas" dijo el Ministro Azcárraga añadiendo que en La Paz se confronta el problema de la falta de terrenos cercanos.

Designaron al nuevo Director de Bomberos

Ha sido designado como nuevo Director Departamental de Bomberos "Antofagasta", el My. Jaime Torres Chirveches.

El My. Torres ocupa este cargo por segunda vez, reemplaza en el cargo al Cnl. Walter Brito Caballero, que desempeñó este cargo por un año.

El gobierno dispuso pronta conclus de camino carretero en la Chiquita

Los trabajos del camino carretero entre San José de Chiquitos y San Ignacio de Velasco, Departamento de Santa Cruz, serán reiniciados inmediatamente, con la pretensión de lograr su pronta conclusión, según lo dispusieron las autoridades del gobierno, accediendo a las peticiones que en ese sentido hicieron representantes de instituciones cívicas de esa región.

Carlos Roca Jiménez, Presidente del Comité Cívico de la Chiquitania, Rubén Sandóval y Gustavo Jiménez Middagh, en su calidad de Presidente y Vicepresidente del Comité Cívico de la Provincia Velasco, fueron quienes dieron la información a la prensa exteriorizando su complacencia por lo que calificaron de un hito de suma importancia no sólo regional sino nacional, ya que se trata del primer paso para la integración física de una extensa y rica región con el resto del país.

Manifestaron que resultó decisiva la entrevista que les concedió el Presidente de la República, de quien dijeron que, por ser oriundo de la Chiquitania, comprendió el grave problema de desvinculación caminera de esa zona y la importancia de su inmediata integración mediante el citado camino de 150 kms., que fue iniciado hace doce años, pero que hasta ahora no se pudo concluir por falta de presupuesto.

El Ministro de Transportes y Comunicaciones, Ambrosio García Ribera, prometió a los visitantes chiquitanos la pronta reiniciación de los trabajos, para lo que dijo que se seguirán utilizando la maquinaria y el personal del Batallón de Zapadores "Pando" hasta que llegue al país el lote de maquinaria que se obtendrá del Brasil mediante el préstamo de 12 millones de dólares que nos concedió para llevar a cabo nuevos programas viales.

La reiniciación de la obra caminera San José-San Ignacio se hará entretanto con el aprovisionamiento de fondos del "Plan 3.000" hasta una suma de 11.5 millones de pesos, a fin de aprovechar al máximo el tiempo seco en la zona y para que su población incremente su producción con miras al abastecimiento del polo de desarrollo del Sudeste y a otros programas de desarrollo que se ha propuesto llevar a cabo el Comité de Obras Públicas de Santa Cruz.

PASO AL DESARROLLO

Los representantes de los citados comités cívicos dijeron que la decisión de las autoridades gubernamentales implica dar paso a las aspiraciones de desarrollo y progreso de las Provincias Angel Sandoval, Ñuflo de Chávez, Chiquitos y Velasco, que son las que conforman la Chiquitania, cuyo conjunto representa aproximadamente dos tercios de la circunscripción geográfica del Departamento de Santa Cruz.

Explicaron que serán múltiples los beneficios que se obtendrán con la conclusión de ese camino, entre las que citaron el cese del flujo humano hacia el Brasil y la instalación de industrias semiela-

boradoras de los productos regionales que ya
financiadas el Comité de Obras Públicas de Sa
una exprimidora de aceite de maní en San Igna
San Javier y otras más.
Al justificar la decisión del gobierno, expresa
de otra forma si se toma en cuenta que "la Chi
parte de Bolivia. Somos bolivianos y merece
participación en los programas de desarrollo
nación", añadieron, a la vez que expresaban su
do de que allí se cuenta con material humano y
ansiosos de su realización que fueron posterga
en detrimento de los intereses nacionales.

SITUACION DIFICIL

Como una demostración de las dificultades
región debido a la falta de caminos, los informa
en San Ignacio cuesta actualmente 35 pesos
manteca, 11,5 el de arroz, 3,5 el litro de gasolin
aspecto que, en lo que se refiere a los productos
región, se vio agravado debido a las malas cosec
sequía que se registró el año pasado.
Los caminos de vinculación con Santa Cruz s
en tiempo seco, pero con grandes dificultades ya
dos para el desplazamiento de camiones, por lo
del aprovisionamiento se hace por avión a 3 p
Santa Cruz a San Ignacio.

APOYO AL DESARROLLO

Dijeron que los comités cívicos de la Chiquit
programas de desarrollo del gobierno en el enter
ta de la única fórmula de lograr el progreso soc
las regiones alejadas, pero que es elemental la
fraestructura caminera.
Ese respaldo se extendió a lo que se ha dado en
desarrollo del Sudeste", cuya materialización es
venta de gas y a la explotación del hierro del Mu
se encuentra en la Provincia Chiquitos, indicand
la explotación inmediata de esta riqueza.
Expresaron, al igual que el representante del
de Santa Cruz en La Paz, Dr. Juan Rivero Lazca
debe controlar en su integridad ese polo de desar
que la participación de sus capitales sea lo más a
de que la región no se convierta en un punto de dis
sentido que también se mostraron partidarios d
gas sea múltiple y que de esa multiplicidad se sa
vecho para el país.

La FAB comprará 18 aviones brasileños de entrenamiento

La Fuerza Aérea Boliviana adquirirá 18 aviones de entrenamiento primario UIRAPURU T-23, de la Sociedad Aerotec Ltda., del Brasil, operación que fue concretada ayer con la firma del contrato entre el Gral. Oscar Adriázola Valda, en representación de la FAB, en su calidad de Comandante General de esa Fuerza, y el Director General de Aerotec Ltda. ...les Gonsalves.

El contrato establece que las primeras siete naves serán entregadas a la Fuerza Aérea Boliviana en Sao José Dos Campos, Sao Paulo, el 7 de mayo próximo, a las máquinas restantes a razón de dos aviones cada dos meses.

En el acto de suscripción del contrato estuvieron presentes el Jefe de Estado Mayor de la FAB, Cnl. Luis ...ria Pereira; el Agregado Aeronáutico del Brasil, Cnl. Rubens Carneiro de Campos, y el Jefe del Departamento de ...mas, del EMFA, Cnl. Augusto Valencia Araoz.

En la oportunidad, el Cnl. Carneiro agradeció a la Fuerza Aérea Boliviana la confianza que ha puesto en la industria aeronáutica brasileña, con la adquisición de estas aeronaves.

Por su parte, el Comandante General de la FAB, Gral. ...Adriázola, expresó la complacencia de su Comando por la suscripción del contrato que, dijo, constituye una muestra del alto grado de entendimiento al que se ha llegado con la aeronáutica del vecino país.

El Gral. Adriázola Valda informó, posteriormente, que las nuevas naves serán destinadas al Colegio Militar de Aviación "Gral. Germán Busch", de la ciudad de Santa Cruz, para la formación de pilotos militares.

Los UIRAPURU T-23 están equipados con motores "Lycoming" que, según se informó, son mundialmente conocidos como los de más avanzada concepción en motores de combustión interna. Las aeronaves tienen capacidad para ...personas, sentadas lado a lado y una autonomía de vuelo de ... kilómetros sin escalas.

CONTRATO.- El Comandante de la FAB, Gral. Oscar Adriázola, en el momento de firmar el contrato para la compra de 18 aviones brasileños. A su lado, el Agregado Aeronáutico del Brasil, Cnl. Rubens Carneiro de Campos.

...PRA DE AVIONES.- Después de firmarse el contrato de ... de aviones brasileños, aparecen el Comandante de la ..., Gral. Oscar Adriázola; el Agregado Aeronáutico brasileño, Cnl. Rubens Carneiro; el representante de la fábrica ..., Carlos Gonsálvez, y los coroneles Luis García ...eira y Augusto Valencia Aráoz, de la FAB.

Ampliarán sus instalaciones los ingenios Guabirá y La Bélgica

(ANF).- El país se beneficiará con un incremento de más de un millón de quintales de azúcar a partir de 1976, con la ampliación de sus instalaciones tanto del Ingenio Azucarero Guabirá como La Bélgica.

Así informó el Gerente de CNECA, Ing. Juan Maclean Benavídez, a tiempo de comentar que la ampliación del Ingenio de Bermejo "constituye una obra de real interés puesto que, por una parte, absorbe importante mano de obra y, por otra, posibilita un desarrollo de la agricultura en nuevas áreas de producción".

Según la información del Ing. Maclean, Guabirá ampliará su capacidad de molienda de 3.200 a 5.500 toneladas diarias de caña, lo que en producción significa algo más de seiscientos mil quintales de azúcar. Otro tanto ocurrirá con La Bélgica, posibilitando en consecuencia un excedente de producción por sobre el millón de quintales.

AZUCAR EXPORTABLE EN 1974.

El Gerente de CNECA destacó también que este año será exportado un promedio de seiscientos a setecientos mil quintales, a mercados de los Estados Unidos, España y otros. Para Estados Unidos, se tiene ya fijada una cuota de 160.000 quintales, debiendo el saldo comercializarse libremente.

Esta partida de exportación (setecientos mil quintales), es el excedente de un mínimo de tres millones de quintales que están asignados para el consumo nacional. Reiterando anterior información, el Ing. Maclean señaló que la asignación para el país permite un abastecimiento total, por cuanto excede en cuatrocientos mil quintales a la partida del año anterior.

En cuanto al precio, será mantenido en la medida ponderada de $b. 301,75 para todo el territorio nacional, por cuanto el precio de producción propiamente es estudiado actualmente en el Ministerio de Finanzas tomando en cuenta los planteamientos de la industria azucarera, pero no en función de aumento para el consumidor, sino en cuanto al cálculo del impuesto que debe aportar este sector, programado dentro del Presupuesto General de la Nación.

Tres muertos y once heridos en cuatro accidentes

Durante el fin de semana, se registraron accidentes de tránsito que dieron como resultado tres muertos y once heridos. El detalle que dio a conocer la comisaría de Tránsito es la siguiente:

A horas 12.30 del domingo, en la Av. República, el micro Nº 1-6166 conducido por Justo López, con brevet 20899, atropelló a la menor Rosemary Campos de 5 años, la misma que falleció en el lugar del hecho; el conductor guarda detención.

A horas 18.15; aproximadamente, del mismo día se produjo, en la localidad de Jesús de Machaca, el vuelco del camión placas 2-1678 conducido por Martín Limachi, que se dio a la fuga. Como resultado de este accidente, cuatro personas quedaron heridas.

A horas 16.00 del domingo, en la esquina Socabaya y Comercio, el taxi placa 0792 conducido por Máximo Mamani con brevet 13849 atropelló a Juan Rodríguez, quien recibe atención médica en el Hospital de Clínicas. Conductor y vehículo se encuentran en Tránsito.

SUCRE

Sobre la carretera Sucre - Tarabuco, se registró un accidente causado por el camión con PE-021 conducido por Deterlino Arancibia, con brevet 3093; hubo dos muertos y siete heridos.

En emergencia trabajadores en construcción

Dirigentes de trabajadores en construcción han declarado en estado de emergencia a ese sector laboral, en vista del aumento, calificado de excesivo, acordado por la fábrica de cemento COBOCE a su producto.

El pronunciamiento del gremio señala que el precio autorizado oficialmente es de sólo $b. 42 por la bolsa de 50 kilos, pero que la fábrica de Irpa-Irpa había fijado $b. 47.50 por la misma unidad de cemento.

En vista de esa situación, los trabajadores en construcción de Cochabamba han iniciado gestiones para comprar cemento de Sucre, a menor precio que en COBOCE.

Se concretará la compra de nuevo jet para el LAB

...rector del Instituto de ...ciamiento Externo, ...Ormachea Peñaranda, ...esta madrugada a ...gton, donde junto al ... de Finanzas, Jaime Quiroga Mattos, que se encuentra allá iniciará las gestiones para concretar la adquisición del nuevo jet para el LAB.

La información fue proporcionada ayer en Finanzas, donde agregaron que la Transcontinental International Airlines (T.I.A.) ofreció la semana pasada la venta de un Boeing 727, al precio de 4.000.000 de dólares.

Anteriormente se informó que si el titular de Finanzas no cierra el trato de inmediato, se perderá la oportunidad de adquirir o alquilar la aeronave cosa que no conviene al LAB, que encontró la oferta favorable a los intereses nacionales.

En Finanzas se informó, por otra parte, que el Ministro Quiroga Mattos y el Director del Instituto de Financiamiento Externo, Ormachea Peñaranda, tomarán contactos con funcionarios del Banco Interamericano de Desarrollo y del Banco Mundial para solicitar créditos para el país.

Comisionado de EE.UU. llegó ayer a La Paz

...cuentra en La Paz el ...do del Departamento ... de los EE.UU. para ... y Chile, John Kashial. ... con el objeto de ... entrevista con el ... Hoy será recibido en ... por el Presidente de la ...

... la visita efectuada ayer ... Guillermo Céspedes ... el comisionado Kashial ... acompañado por el ... Consejero de la Embajada de los EE.UU. en Bolivia. ...ente, se informó que la ... Kashial a Bolivia es de ...

...RENCIA ...

...inisterio de Relaciones Exteriores informó que el Embajador de Bolivia en Francia, Gral. Joaquín Zenteno Anaya, dictará una conferencia sobre la política internacional de Bolivia. El Embajador Zenteno Anaya fue invitado especial para dictar esta conferencia por la Academia Diplomática Internacional con sede en París.

CUERPO CONSULAR

El miércoles venidero, el cuerpo consular que preside Franz Lucas, Cónsul de Tailandia en Bolivia se reunirá en los salones del Sucre Palace Hotel, oportunidad en la cual se procederá a la renovación de la Junta Directiva del Honorable Cuerpo Consular en La Paz.

Pretensión venezolana sobre metal-mecánica podría ocasionar una crisis

Las asignaciones que dentro del campo de la metal-mecánica del Grupo Andino favorecen a Bolivia, corren el riesgo de verse muy limitadas en vista de que Venezuela pretende "compartir" con nuestro país el mismo programa, pero no para cooperarnos sino para localizar en su territorio los mismos items industriales, situación que podría desencadenar una crisis, según opinión de Rolando Pereira Méndez, experto en cuestiones integracionistas.

TAREA DE LA COMISION

Con motivo de la próxima reunión del órgano principal del Acuerdo de Cartagena que es la Comisión, entrevistamos al economista Pereira Méndez, ex-Subsecretario de Industria, sobre el punto relativo a la posibilidad de crisis en el Pacto Andino. Nos declaró lo siguiente:

"El Grupo Andino, en estos cinco primeros años de vida, ha adoptado muchas decisiones importantes, algunas de las cuales podrían, por sí solas, justificar plenamente las aspiraciones de los técnicos e ideólogos que desde la Declaración de Bogotá pusieron sus esperanzas en esta nueva experiencia integracionista. Pero eso pertenece al pasado, y lo que importa es el futuro y en tal sentido el Acuerdo de Cartagena y su máximo órgano ejecutivo, la Comisión, deben adoptar decisiones muy importantes en el transcurso de este año, y que tienen directa relación con la estructura misma del proceso de integración regional".

Dijo que en el Grupo Andino puede pasar lo que ocurrió en ALALC, donde todo fue muy bien en tanto los acuerdos tomados no afectaban los intereses de los países miembros. "En el Grupo Andino, anotó, la piedra de toque de su fortaleza -o su debilidad- se da en su programación industrial. Hasta el momento, hay una sola relativa a metal-mecánica, que tiene para Bolivia un par de asignaciones importantes, las mismas que han merecido interés directo de empresas de alcance mundial. Respecto de otras de estas asignaciones, parece que están en "observación", explicó hasta ver qué ocurre en este campo con el ingreso de Venezuela al Pacto Andino, por cuanto no es desconocido que ese país quisiera "compartir" con Bolivia sus asignaciones sobre metal-mecánica que emanan de la Decisión 57 de la Comisión. Y ese compartir, aclaró, no es precisamente para cooperarnos en su producción, sino para localizarlas en Venezuela, producir para su mercado que es el más importante en el Grupo Andino en insumos para la industria petrolera y, lógicamente, paralizar cualquier expectativa boliviana, situación concreta que puede originar una crisis.

Otra posibilidad de crisis también se planteará cuando se examinen en esta próxima reunión ordinaria de la Comisión del Acuerdo de Cartagena los requisitos que debe cumplir Venezuela en su ingreso al Pacto, contenidos en la Decisión 70.

Finalmente, anotó Pereira Méndez, las crecientes dificultades para aprobar la programación petroquímica -que lleva cinco años de discusión- y la programación automotriz, pueden empantanar el proceso de integración subregional, "pero me temo que sólo sean en el campo de la industrialización, porque los plazos para el programa de liberación del comercio continuarán inexorablemente, con graves perjuicios para los países que esperábamos equilibrar nuestro desarrollo en un esquema industrializante.

DESARROLLO ECONOMICO

Respecto del desarrollo armónico y equilibrado de los países de la Subregión Andina, como contenido de la filosofía del Acuerdo, Rolando Pereira dijo que no se puede desconocer la marcada importancia que tiene el sector mercantil para promover el desarrollo, "pero a nivel de países, dijo, debemos expresar con toda claridad que la sola liberación del comercio intrarregional o subregional, sólo conseguirá aumentar la brecha de desarrollo. Para lograr el decantado desarrollo equilibrado y armónico, añadió, se necesita urgentemente incrementar las corrientes de comercio andino y zonal con nuevas producciones, especialmente manufactureras. La desviación del comercio internacional no debe ser un objetivo en sí, sino un medio, un instrumento mediante el cual pueda ampliarse la posibilidad de la industrialización zonal o regional.

Recalcó que el desarrollo equilibrado y armónico debe ser interpretado en forma dinámica, en función del tiempo, de tal modo que dentro de 10 o 20 años seamos -en términos proporcionales- más grandes o menos subdesarrollados de lo que somos ahora en comparación con los países del Grupo Andino y de la Zona de Libre Comercio.

SITUACION DE LOS PAISES MENOS DESARROLLADOS

"Los países de menor desarrollo económico relativo (PMDER), en el Grupo Andino, en ALALC o en cualquier esquema integracionista -anotó el Lic. Pereira Méndez- requieren del consenso de las otras partes para superar paulatinamente sus limitaciones. Las ventajas temporales que reciben los PMDER deben ser efectivas y no líricas y menos aún otorgadas en el sobreentendido de que "no se cumplirán". En el caso del Grupo Andino y Venezuela, habrá que esperar, dijo, para ver la actitud política que asumirá ese país en la Comisión, pero creo que no debemos ser optimistas si nos guiamos por algunas actitudes ya adelantadas".

Respondiendo a nuestra pregunta sobre la situación de Bolivia frente a los plazos consignados para cumplir obligaciones contraídas, Rolando Pereira Méndez considera que "nuestra participación en el Grupo Andino aún no ha merecido la concientización que sugieren las obligaciones contraídas dentro del Grupo Andino. El tiempo pasa rápidamente, recalcó, y los plazos irán cumpliéndose inexcusablemente, mostrándonos la fortaleza o debilidad de cada uno de los países frente a este nuevo desafío que es la integración".

Finalmente se refirió el Lic. Pereira a la Convención de Cámaras de Comercio que se realizará en Cochabamba del 5 al 9 de mayo próximo. Le asigna a dicha reunión mucha importancia. "Tiene, a mi criterio, dijo, una doble finalidad: el intercambio personal, que puede derivar en valiosos contactos mercantiles y la gradual concientización a que aludía; concientización a nivel de empresarios del Grupo Andino; pero aún hay otro aspecto quizá más importante: "otra llamada de atención a los sectores público y privado, advirtiéndoles de que el Grupo Andino sigue marchando hacia la consecución de sus metas".

Bolivia recibirá de Comunidad Europea 10 mil Ton. de trigo

La Comunidad Económica Europea enviará a Bolivia diez mil toneladas métricas de trigo, luego de que se aceptó la solicitud que hizo el Instituto Nacional del Trigo. La información se publicó en el boletín "Servicio de Prensa", del Ministerio de Información y Deportes.

El Director del Instituto Nacional del Trigo, ingeniero Juan Zenteno, se refirió a algunas de las últimas realizaciones de esa organización; señaló que se procedió a la siembra de 570 hectáreas de trigo Jaral en el área tradicional para satisfacer la provisión de semillas para el Departamento de Santa Cruz. Dijo que se hizo otra siembra comercial de trigo Jaral en 2.000 hectáreas en ese mismo departamento.

Las 2.570 hectáreas arrojarán una producción estimada en 76.950 quintales de trigo, lo que significa 13.081.500 pesos bolivianos.

El ingeniero Zenteno afirmó que se persigue, fundamentalmente, sentar las bases de autofinanciamiento del Instituto Nacional del Trigo. Dijo que el personal técnico presta asesoramiento a los campesinos productores de trigo y que se obtienen buenos resultados con los préstamos de producción que son financiados por Fondo de Refinanciamiento Agrícola.

QUINUA

Como una actividad complementaria a la comercialización del trigo, el Instituto logró acopiar diez mil quintales de quinua en los departamentos de Potosí, Oruro y La Paz. La quinua fue destinada a la elaboración de harina que, mezclada con la de trigo, sirve para la elaboración de pan, fideos y galletas.

La información añade que "sobre la base de la solicitud y los proyectos presentados por el Instituto Nacional del Trigo, se concretó el envío de 10.000 toneladas métricas de trigo por parte de la Comunidad Económica Europea al pueblo de Bolivia".

Alcalde recibió informe sobre últimos desastres

A tiempo de tipificar la clase de fenómenos producidos en La Paz durante la pasada época de lluvias, el Departamento Municipal de Geotecnia hizo conocer al Alcalde conclusiones de los estudios que ha realizado y recomendaciones sobre las medidas que debe tomar la Municipalidad, para prevenir nuevos desastres como los ocurridos en los tres primeros meses del año.

Todo ello será contenido en un informe técnico-social, contenido en ocho cuerpos, preparado por el Departamento de Geotecnia y el Servicio de Asistencia Social de la Alcaldía. Según el informe, fueron 26 las zonas afectadas por los desastres, mencionando como los más graves los ocurridos en las zonas de Villa San Antonio y Villa Armonía, Barrio Minero. Resultaron damnificadas 686 familias con un total de 3.892 personas. Corresponderá ahora al Ministerio de Urbanismo y Vivienda solucionar el problema habitacional de la familias damnificadas, con el plan de emergencia que tiene en estudio.

La exposición principal estuvo a cargo del Ing. Marco Maldonado, Director de Geotecnia, quien señaló que los daños están clasificados en 29 deslizamientos de tierra, 44 mazamorras, 14 casos de aflojamiento de terrenos y 10 casas derrumbadas. Dijo que en Achachicala, por primera vez, se presentó un nuevo fenómeno con el aflojamiento de la corteza de suelos.

Afirmó que los daños más graves se produjeron en las zonas donde se han asentado núcleos humanos que, para construir sus casas, superpuestas unas con respecto a otras, removieron el terreno y cortaron los taludes, originando con ello el aflojamiento de la tierra que cedió con las lluvias. La acumulación de esa tierra en quebradas y torrenteras, dio lugar a la formación de mazamorras.

La carretera asfaltada a El Alto, calificada por el Alcalde Armando Escóbar Uría como el cordón umbilical que une la ciudad con El Alto, ha sido gravemente afectada con la remoción de toneladas de tierra y la formación de corrientes subterráneas provenientes de las aguas servidas de decenas de casas construídas en las laderas superiores al trazo de la carretera.

El Ing. Maldonado afirmó que las viviendas afectadas, en su totalidad, corresponden a urbanizaciones no autorizadas. Planteó la necesidad de impedir en el futuro el crecimiento desordenado de esos núcleos humanos asentados indiscriminada y arbitrariamente en zonas peligrosas.

Como conclusión, hizo las siguientes recomendaciones.

-Delimitación de zonas aptas para la construcción.

-Delimitación de áreas que deben ser forestadas y de aquellas en que deben formarse espacios verdes.

-En su base, que recién se ejecute el Plan de Desarrollo Urbano.

-La inmediata suspensión de construcciones en zonas no aptas.

-Traslado de las poblaciones marginales, asentadas en zonas no aptas, a la región de El Alto.

-Que las zonas evacuadas sean rehabilitadas para evitar el peligro futuro de deslizamientos.

INFORME TECNICO.- El Ing. Marco Maldonado, Director de Geotecnia, entregó ayer al Alcalde Armando Escóbar Uría un informe técnico sobre los últimos desastres.

Amigos de la Ciudad

Piden que el Ministro de Transporte estudie el planteamiento de Bartos

El Ministro de Transportes y Comunicaciones dijo ayer a la prensa que la Empresa Bartos, adjudicataria de los trabajos de la autopista La Paz - El Alto, no había solicitado oficialmente ningún reajuste de precios para esa obra.

Ambrosio García Rivera dijo que los primeros trabajos de la obra se cumplen con regularidad.

AMIGOS DE LA CIUDAD

Los Amigos de la Ciudad reunieron ayer a la prensa para informar que ha causado mucha preocupación en el seno de ese organismo que la firma Bartos hubiera paralizado los trabajos por dificultades económicas derivadas de reajustes de salarios y otras medidas concomitantes autorizadas por el Supremo Gobierno.

Los miembros del Directorio de esa entidad paceña señalaron que se han dirigido al Ministerio de Transportes y Comunicaciones económicas recientes sobre el costo final de la obra. Una vez determinado este monto, añadieron, es conveniente que el Ministro ayude a la solución de los problemas económicos de la empresa adjudicataria de la obra a fin de que no se demore más tiempo la autopista, de reconocida importancia para La Paz.

En torno al mismo problema dijeron los Amigos de la Ciudad que la maquinaria pesada que Bartos ha adquirido en el Brasil, con destino a la autopista, ha quedado paralizada en Santa Cruz, debido a malas condiciones de las vías terrestres de comunicación y que bien pudo aprovecharse del transporte aéreo brindando por países amigos en recientes operaciones de práctica, en las cuales se transportó maquinaria del mismo tipo hasta el Beni.

Se inició un análisis sectorial de industria

...el mes de junio, el gobierno podrá ... con un importante documento de ...siones y sugerencias para adoptar me... concretas para sacar a la empresa pro... nacional de su actual estancamiento.

...ecto ayer, en la Cámara Nacional de ...rias, se inició el exámen sectorial, con ...cipales representantes de productores ...idas alcohólicas. El discurso central ... a cargo del Subsecretario de Industria ...gración, señor Juan Pereira Fiorilo, ...firmó que en conversaciones con todos ...sectores productivos del país, se deben ... las bases de la política que ha de llevar ...te el gobierno para preparar a la ac... productiva fabril ante el desafío de la ...gración andina, de ALALC y del mercado ...tal.

...a serie de reuniones continuarán, con el ... plástico, el miércoles; con el sector ...ras y esmaltes el 29 de abril; el 2 de ... con industriales químicos y sucesi...te con otros sectores, en reuniones que ... algunos casos, se desarrollarán en Santa ..., Cochabamba y otras ciudades.

... la reunión de ayer, también asistieron ...resentantes de la Cámara Nacional de Industrias y en la oportunidad Pereira Fiorilo manifestó que pese al prestigio internacional que tiene la cerveza boliviana, por su excelente calidad, y pese a que se ha obtenido la liberación de este producto en el mercado andino en 1971, hasta la fecha, no se ha convertido en un producto exportable, lo que preocupa al gobierno nacionalista. Añadió que existen mercados naturales, como ser el norte de Chile y sur del Perú, sin descartar otros países.

El Subsecretario de Industria e Integración agregó que en materia de licores, nuestro país ingresa a una etapa de producción exportable, para lo que utiliza modernas y excelentes fábricas.

Según se informó a la prensa, el aporte de los empresarios nacionales servirá de base para que el gobierno introduzca las modificaciones necesarias para obtener mejores resultados en la producción industrial. Se espera que se concluyan estas reuniones sectoriales en el mes de junio, para luego presentar al primer mandatario un documento de conclusiones y recomendaciones.

Alcalde de Taipei hoy será declarado "Huésped Ilustre"

El Alcalde de Taipei, Chang Feng-Shu, será declarado hoy "Huésped Ilustre" de la ciudad, por el Alcalde paceño Gral. Armando Escobar Uría, en una ceremonia que se cumplirá a las 18.30 horas en el Salón de Honor del Palacio Consistorial. El Alcalde de la capital de China Nacionalista, al frente de una comitiva, arribará a nuestra ciudad a las 13.30 horas de hoy, para participar mañana miércoles en la ceremonia de inauguración del monumento al filósofo chino Confucio, donado por el gobierno del Mariscal Chang Kai-Shek, en la plaza de San Jorge.

El Alcalde Chang Feng-Shu recibirá también esta tarde la réplica de la Llave de Oro de la ciudad y los miembros de su comitiva, Pao-Fa Yang, Director General de Asuntos Civiles de la Alcaldía de Taipei; Y.C. King, Jefe de Relaciones Públicas, y el periodista-fotógrafo W.C. Huang, serán declarados Huéspedes Distinguidos, según establece una Ordenanza Municipal suscrita por el Alcalde Armando Escobar Uría.

La visita a La Paz del Alcalde de Taipei ha sido calificada de importante, tanto porque con ella se estrecharán los vínculos existentes entre Bolivia y China Nacionalista, como por ser Taipei un centro urbano de gran actividad industrial.

Taipei está situada al norte de la República Nacionalista de China y su territorio es montañoso. Varios distritos pertenecientes a la administración departamental pasaron a la jurisdicción de Taipei al ser ésta elevada al rango de Municipalidad. Taipei, al presente, cuenta con una población de 1.300.000 habitantes.

El departamento donde se encuentra alberga la mayor industria de Taiwan. En efecto, en él se encuentra gran parte de la industria automotriz y establecimientos de tejidos, vestidos, calzados, de alimentos, medicinas y de aparatos de precisión, así como la industria naviera. En la región, se encuentran las más importantes minas de carbón, oro, plata y azufre.

MONUMENTO A CONFUCIO.- El gobierno de China Nacionalista, a través de la Municipalidad de la ciudad capital de Taipei, ha donado a la ciudad de La Paz el monumento al filósofo chino Confucio, el cual se erigirá en la plaza de San Jorge. La estatua ha sido trabajada en Taipei y desde allí se han enviado placas y cubiertas destinadas a recubrir el pedestal. El monumento será inaugurado el miércoles.

Quemaron árboles ornamentales en Calacoto

Para ornamentar la Avenida Ballivián, de Calacoto, la Municipalidad hizo plantación de árboles de ceibo en los jardines centrales de esa vía troncal. Lamentablemente, personas inescrupulosas y enemigas del progreso de la ciudad, según calificó la Alcaldía, quemaron tres de los veintidós ceibos plantados, destruyéndolos completamente.

Los árboles plantados, para protegerlos en su proceso de desarrollo y aclimatación, fueron cubiertos con paja. Al amanecer de ayer, fueron quemadas las cubiertas de paja, alcanzando el fuego a los árboles y destruyéndolos completamente.

La Alcaldía, al calificar este hecho de vandálico e injustificable, ha pedido al vecindario de Calacoto y de las demás zonas de la ciudad, para que vigilen y cuiden los jardines y paseos de sus barrios denunciando cualquier actitud sospechosa de gente que pudiera dedicarse a la destrucción de plantas, flores y árboles.

...o Boliviano-Americano

Se realizó audiencia de Recurso de Amparo planteado contra la Alcaldía

...Corte Superior del Distrito ... ayer el Recurso de ... administrativo plan... por el Banco Boliviano ...cano contra la Alcaldía ...al de La Paz por la ... de $b. 200.000.- que im... la entidad edilicia a esa ...ción bancaria por con... de una ordenanza sobre ...ción de espacio para ..., proporcional al ... de pisos de su nuevo edi...

...efecto, según la Ordenanza ...pal Nº 39/69, las cons... nuevas con muchos ... deben contemplar en sus ... áreas de parqueo de ... en número de uno ... piso construido, so ... multa de $b. 20.000.- por ... no construido.

... caso del edificio de 12 ... construye el Banco Boliviano Americano, el parqueo construido equivale solamente a dos pisos, por tanto la multa aplicada por la Alcaldía es de $b. 200.000.-

El Banco afectado demandó la legalidad de tal medida, pero la Corte Suprema de Justicia confirmó el fallo de la Corte Superior del Distrito de La Paz, reconociendo la justa posición de la Municipalidad.

Ayer, la Corte Superior asistió en pleno a la audiencia del Recurso de Amparo demandado por el Banco Boliviano - Americano que ha planteado en su favor la amnistía tributaria.

Los Abogados de la Municipalidad señalaron durante la audiencia el hecho de que la amnistía tributaria procede solamente en materia de pago de impuestos devengados, pero no de multas como el caso en cuestión.

La Corte no ha emitido todavía su fallo.

Bolivia demandó la...

(Viene de la página 1)

Señor presidente, señores delegados:

Apelo a todos los países del continente, para su cooperación a mi patria, así como a quienes tienen que ver con el encierro centenario de Bolivia.

La indiferencia a un problema que amenaza separar a naciones hermanas, en cualquier parte del hemisferio, no concuerda con el destino de realizaciones comunes que tratan de construir nuestros pueblos.

Por esto, señor presidente, señores cancilleres, esta magna asamblea, de acuerdo con los principios que inspiran la acción regional, debe declarar de interés continental prioritario la solución de los problemas que amenacen la paz, perturben la solidaridad o desvirtúen la cooperación entre nuestras naciones".

Al referirse a los objetivos nacionales expresó: la voluntad del gobierno nacionalista que represento, se orienta hacia metas de bienestar, de justicia social y de plena realización del hombre boliviano. Estamos empeñados en lograr las condiciones necesarias para consolidar estructuras de una sociedad que se adecúe al alma nacional".

Respecto a requerimientos de solidaridad hemisférica dijo: "Se va imponiendo un nuevo estilo -decía- caracterizado por la búsqueda de una mayor comunicación internacional y por la actitud resuelta de nuestros países para considerar y examinar sus problemas, con voluntad sincera de resolverlos. De esta manera, la obra renovada ... vigencia la solidaridad que ... estamos empeñados en consolidar.

Este principio, fundamental de las relaciones interamericanas, tiene lugar cuando "de entre dos cosas una de ellas no es independiente de lo que afecta a la otra". Las naciones, entonces, son solidarias en la medida en que evitan toda acción que repercuta negativamente en aquellas con la que alienta la misma comunidad de intereses.

En cuanto a la cooperación manifestó: "Cooperación significa también que desaparezcan los factores que entraban el desarrollo de los países económicamente pequeños. Su voluntad de progreso se limita por una suerte de servidumbre en el comercio internacional y en su restringido acceso al mundo de la tecnología. Reservas que distorsionan mercados, requisitos desmedidos para obtener el financiamiento, son algunos factores que deben llamar a la reflexión e incitar la imaginación para crear nuevas políticas que permitan corregir las circunstancias negativas para el desarrollo y el pleno disfrute de nuestros pueblos de los beneficios que ofrece la civilización contemporánea. Tlatelolco y Washington, no han mostrado el rumbo propicio para superar los avatares de una situación, que, aunque lo queremos, tiene que volverse hacia el entendimiento en América.

DESDE EL JUEVES
EDITORIAL Y LIBRERIA
Difusión LTDA.
en pleno centro de El Prado
Av. 16 de Julio 1601 esq. Calle Campero

ARTE Y CULTURA

Homenaje italiano al traductor árabe de la obra El Gattopardo

ROMA, 22 (IPS) - La Universidad de Palermo concedió el Doctorado al escritor jordano Isa Nauri, considerado el mayor "italianista" árabe viviente.

Dotado de una gran cultura, el escritor jordano posee conocimientos inigualados de la cultura y de la lengua italiana moderna, además de exhibir en grado elevado- un singular dominio y conocimiento del árabe literario (la lengua literaria árabe no coincide del todo con la lengua hablada). En estos últimos años, Isa Nauri tradujo numerosas obras haciendo conocer en los países árabes la prosa y la poesía contemporánea italiana y simultáneamente permitió al público italiano conocer la poesía de la resistencia palestina.

La última traducción del escritor jordano ha sido la de "El Gattópardo" de Tomasi di Lampedusa, que ha tenido una gran difusión no sólo en Italia sino también (a través de la versión cinematográfica de Luchino Visconti) en todo el mundo.

Es particularmente significativo que con esta traducción le sea dada la posibilidad al mundo árabe de disfrutar de una obra tan típicamente siciliana como aquella de Tomasi di Lampedusa pues es sabido cuán profundas son las raíces dejadas por la cultura árabe en la isla luego de cerca de tres siglos de dominación musulmana. Basta pensar que en el período que duró la expansión de la cultura árabe, la capital de Sicilia, Palermo, contaba con más de trescientas mezquitas.

Historiador Barnadas abre hoy ciclo de charlas sobre aymaras

Con la conferencia "Cultura-alienación-desalienación" de Josep M. Barnadas se inaugura hoy, a horas 18 y 30, en el Goethe Institut, el ciclo denominado "Los aymaras dentro de la sociedad boliviana".

La serie de charlas cuenta con los auspicios de la Embajada de la República Federal de Alemania, Facultad de Ciencias Sociales de la UMSA, y el Centro de Investigación y Promoción del Campesinado (CIPCA), y está destinada a aquellas personas que residen en la ciudad, pero no han olvidado que en Bolivia existen y tienen todo el derecho a seguir existiendo otros grupos humanos con otras formas de vida".

Bajo la dirección del historiador Barnadas, el evento contará con la participación de numerosos profesionales y estudiosos de nuestro país.

"La mayoría de las sesiones va a concentrarse en el grupo aymara: la elección se justifica por su importancia cultural, por su volumen demográfico y por su importancia política en La Paz", afirma la comisión organizadora, que ha elaborado el siguiente programa:

Abril 25, hrs. 18 y 30: "Cuadro histórico de las culturas indígenas en Bolivia", por Mario Montaño.

Abril 30, hrs. 18 y 30: "Enfoque antropológico de los aymaras", por Xavier Albó.

Mayo 2, hrs. 18 y 30: "Posibles relaciones de la colectividad aymara con la colectividad boliviana", por Eduardo Bracamonte.

Mayo 7, hrs. 18 y 30: "Funcionamiento de la economía aymara dentro de la economía boliviana", por Luis Alegre.

Mayo 9, hrs. 18 y 30: "Sentido reivindicatorio de los levantamientos de aymaras dentro de la historia boliviana", por Ramiro Condarco.

Mayo 14, hrs. 18 y 30: "¿Qué puede significar una Iglesia de los aymaras dentro de la Iglesia boliviana?", por Jimmy Zalles.

Mayo 16, hrs. 18 y 30: "Nosotros los aymaras", por Paz Jiménez.

Mayo 21, hrs. 18 y 30: "Literatura y artes aymaras", por Yolanda Bedregal.

Con el propósito de superar la pasividad que suele rodear las "conferencias" y abrir paso a una discusión crítica y fundamentada sobre formas posibles de convivencia entre los diferentes grupos culturales que viven dentro de Bolivia", la comisión organizadora ha reservado un tiempo -al final de cada exposición- para dar lugar a un franco intercambio de ideas sobre el tema tratado.

DANIEL EL TRAVIESO

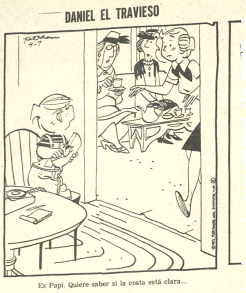

Es Papi. Quiere saber si la costa está clara...

JUSTO Y FRANCO

MARIA DE ORO

APARTAMENTO "3 G"

JEFF COBB

MARK TRAIL

PICAPIEDRA

ALFREDO

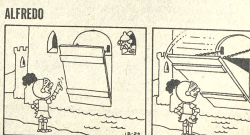

GUMERSINDO

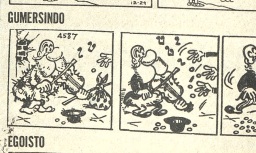

EGOISTO

SPORT—TITO

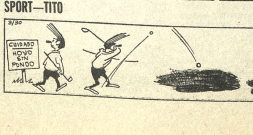

Pintura colonial en Coliseo Cerrado

Los principales cuadros coloniales, que conservan templos y lugares históricos de las provincias paceñas, serán expuestos durante el mes de julio en el Coliseo Cerrado.

Organiza la muestra artística la Prefectura del Departamento, con el propósito de agregar brillo a la efemérides de La Paz.

Aunque todavía no ha sido fijada la fecha de inauguración de la exposición -al cierre del tiempo que estará abierta al público- se sabe que el Ministerio de Informaciones ha autorizado la cesión del Coliseo para el mejor éxito del evento.

Conciertos

PARANINFO DE LA UMSA.— Hoy, a horas 18 y 30, concierto del grupo "Instrumento Coral Nova". El programa es el siguiente: Primera parte: Canon, J.S. Mozart; Rosamunda, F. Schubert; Danzas Polovtsianas, A. Borodin; Estudio, B. Bartok. Segunda parte: (Octeto masculino Assai, Tristeza, Compañero yo se tocar, El solitario, y Pollerita.

GOETHE INSTITUT. Mañana, a horas 19,00, concierto de cámara a cargo del violinista Fredy Céspedes y el pianista Martin Schnidt. El programa ha sido elaborado en base a obras de F.M.Veracini E. Grieg, B. Bartok, A. Khachaturian, y J. Brahms.

Conferencias

Hoy,a horas 18 y 30, en el Instituto Boliviano de Cultura Hispánica (Av. Arce, Nº. 2458 - esq. Plaza Isabel la Católica) se realizará un acto de homenaje al 350 aniversario de la fundación de la Universidad San Francisco Xavier de Chuquisaca. En la parte central del acto disertarán los Dres. Gustavo Medeiros y Jorge Siles Salinas sobre la labor e influencia de la mencionada Casa Superior de Estudios en la vida boliviana.

TODOS SAMOS CON
Opotónico
VITAMINADO

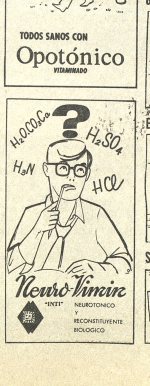

JULIO CESAR TELLEZ EN EL SALON MUNICIPAL.- Ayer, a horas 18 y 30, se inauguró enel Salón Municipal la muestra del artista nacional Julio César Téllez, que incluye 21 acuarelas y 9 óleos de su última producción artística. En el gráfico "Callejuela y San Francisco" (acuarela), "La final Pichincha" y "La Evaristo Valle" (óleos), trabajos incluidos en la exposición.

El dramaturgo Pagnol

PARIS, Abr. 22 (AFP) - Marcel Pagnol, hombre de letras, autor teatral, cineasta y académico francés, que falleció el pasado 18 en París a los 79 años de edad, tras larga enfermedad, era oriundo de un suburbio de Marsella, metrópoli mediterránea de la región provenzal que tanto inspiró su obra.

El finado había nacido el 28 de febrero de 1895 en Aubagne, en los suburbios populosos y animados de la gran ciudad marsellesa.

Joven profesor de inglés, Pagnol "subió" a París en 1922, llevando en su equipaje dos tragedias en verso de imposible representación teatral, pero pronto pudo estrenar otras obras, aunque de éxito muy mediano.

Tuvo que esperar el año 1928 para obtener realmente el gran éxito teatral con "Topaze", obra satírica de ciertos manejos de influencia municipal.

El año siguiente, nuevo triunfo con "Marius", de ambiente popular en el puerto de Marsella, algunas de cuyas escenas han pasado a ser fragmentos de antología popularizados después por la pantalla y el disco.

El 7 éxito grandioso de "Marius" le indujo a escribir dos otras obras que presentaban a los mismos personajes en las peripecias de su existencia: "Fanny", en 1932, y "César", en 1936, lo que da una idea de la popularidad enorme de esta trilogía popular marsellesa.

El séptimo arte debía atraer, naturalmente, a Pagnol. En 1934 produjo su primer film inspirado en una novela del gran escritor provenzal Jean Giono y que bajo el título de "Angele" reveló al que fue luego gran cómico francés Fernandel.

Anteriormente, tres de sus obras teatrales habían sido llevadas a la pantalla: Marius, Fanny y Topaze, realizadas por Alexandre Korda, Marc Allegret y Louis Gasnier.

El gran personaje de "Topaze", hombre de desmedida buena fe a quien esta caracterizan curiosos sinsabores, hasta que termina por ser más pillo que los que le utilizan, fue interpretado por actores tan diferentes como Louis Jouvet, John Barrymore, Fernandel y Peter Sellers, lo que muestra la variedad de concepciones que el personaje puede ofrecer.

Por su parte, "Marius" tuvo una versión norteamericana, en 1935, otra alemana, en 1936, con el pintoresco papel del cafetero marsellés, César, interpretado respectivamente por Wallace Beerry y Emil Jannings.

"Fanny", la tierna aunque siempre dramática continuación de "Marius", fue adaptada en Italia y finalmente en Hollywood (1960), con la participación de los grandes astros Maurice Chevalier y Charles Boyer.

Pagnol fundó ulteriormente su propia firma de producción y prosiguió una exitosa carrera de realizador cinematográfico, con obras generalmente de inspiración provenzal y unos sabrosos diálogos en el francés sonoro y tan plagado de imágenes de esta región meridional.

...La colonial y artística torre de la Compañía de Potosí se encuentra en mal estado, al igual que otros edificios históricos. Las autoridades del Departamento han solicitado a España cooperación económica para dar curso al programa de refacciones. (Foto Mendoza).

OLIVIANO DE HISPANICA

A LA UNIVERSIDAD CISCO XAVIER DE N SU CCCL ANI-

res. GUSTAVO MEDEIROS LINAS.

el local del Instituto, el día horas 18. 30.

458, esquina Plaza Isabel La o).

UNA COLECCION

ha hecho
esta
s las li-
le venta.

RIAL Y LIBRERIA AMIGOS DEL LIBRO

cado 1315 - Cochabba. Perú esq. España

Agencias en todo el país.

ORACION MINERA DE BOLIVIA

a entrega inmediata se requiere la compra guiente:

a Pza. BASCULA DE PLATAFORMA ABLE CON CAPACIDAD DE 200 - 500 o KILOGRAMOS.

as ofertas deberán ser presentadas hasta el es 29 de los corrientes a horas 18 p.m. en la taría de la Comisión de Adquisiciones 4º piso dificio Central.

GERENCIA DE ADQUISICIONES

La Paz, 22 de Abril de 1974

MINISTERIO DE ASUNTOS MPESINOS Y AGROPECUARIOS

INSTITUTO NACIONAL DE COLONIZACION

LLAMAMIENTO A PROPUESTAS

El Instituto Nacional de Colonización, invita a firmas comerciales legalmente establecidas en el país, a presentar sus propuestas para la provisión de los siguientes repuestos y materiales:

5 Pzs. Bombas Inyectoras.
20 Pzas. Retenes de Rodillos.
30 Pzas. Inyectores completos.
3 Jgos. Correas Ventiladoras.
3 Jgos. Camisas Pistones y Anillos.
2 Jgos. Cojinetes, de biela, bancada y eje de levas.
2 Jgos. Repuestos de bomba de agua.
100 Jgos. Bujes de pasadores.
200 Jgos. Pasadores de cadena.
200 Mts. Pestañas para zapatas de 3/4 de O
300 Mts. Cable de acero de 3/8" O
800 Lbs. Soldadura arco (electrodos 2 - B).

El pliego de especificaciones podrá ser retirado del Departamento Administrativo situado en la Avenida Camacho Esquina Bueno 5º piso del Ministerio de Industria y Comercio.

Las propuestas se recibirán en la dirección indicada hasta horas 18.00 del día 3 de mayo de 1.974.

DEPARTAMENTO ADMINISTRATIVO

INSTITUTO NACIONAL DE COLONIZACION

CORPORACION MINERA DE BOLIVIA

La Corporación Minera de Bolivia requiere los servicios profesionales de profesores normalistas en las especialidades de idiomas (francés e inglés) y estudios sociales para las escuelas dependientes de las Empresas Mineras de Catavi y San José. Los postulantes deben presentar su solicitud en el Departamento de Educación, Ministerio de Minería y Metalurgia 6o. piso.

La Paz, 18 de abril de 1974

DEPARTAMENTO DE EDUCACION

Aviso de Remate

El Dr. Carlos Deheza Espinoza, Juez Tercero de Partido en lo Civil de la Capital etc.

HACE SABER, que por providencia de fojas 51 de fecha 4 de abril de 1974 se ha señalado para la subasta del automóvil Placa No. 0787 el día 3 del mes de mayo de 1974 a horas diecisiete sirviendo la base de su tasación pericial de $b. 60.000.—

Por tenerse así ordenado dentro del Juicio seguido por TOYOTA BOLIVIANA LTDA. contra JORGE ACEBEY RIGLOS, sobre cobro de pesos.

Los interesados en dicho remate podrán concurrir el día y hora designados a la Tribuna de Remates del Palacio de Justicia previo el depósito del 5% en la Secretaria del Juzgado.

La Paz, 8 de abril de 1974
P.O. del Sr. Juez 3o. de P. en lo C. de la C.

Victor E. Vargas Cueto
Secretario del Juzgado 3o. de Partido en lo Civil

NUESTROS SEGUROS DE VIDA
UNION INSURANCE COMPANY S.A.
COMPAÑIA DE SEGUROS UNION S.A.

AMORTIZACION ANTICIPADA DE CAPITAL POR SORTEO

Participa a sus asegurados el resultado del sorteo mensual realizado en fecha 22 de abril de 1974, ante Delegado de la División de Fiscalización del Banco Central, Sr. Oscar Ferrufino, y en presencia del Notario de Fé Pública de Primera Clase Sr. Horacio Osinaga.

En el mismo salieron favorecidos los siguientes símbolos:

SERIE "A" $us.	1.000.-	I-I-A
SERIE "B" $us.	500.-	H-D-D
SERIE "C" $us.	300.-	E-I-B
SERIE "D" $us.	200.-	A-E-G.

La Paz, 22 de abril de 1974.

...lemne Triduo en honor de ...ta Teresa de Jesús Jornet

...s Hermanas y los ...s del Hogar "San ..." invitan al solemne Tri... en honor de Santa ...de Jesús Jornet, Fun... de las Hermanitas de los ...Desamparados. Hoy, a ...y 30 en la Capilla del ...San Ramón, se realizará ...concelebrada, presidida ...Nuncio Apostólico, ...r Giuseppe Laigueglia mañana, a horas 18 y 30, en la Iglesia de María Auxiliadora, una misa concelebrada presidida por Monseñor Genaro Prata, Obispo Auxiliar de La Paz. El jueves, en la Catedral, a horas 18.30 una misa concelebrada presidida por el Arzobispo, Monseñor Jorge Manrique. Los res días, después de la misa se dará a besar la reliquia de la Santa.

...e eligió a Miss Turismo ...del continente americano

...S, Ecuador, 19 (AP).- ...l Carmen Jiménez fue ...sta noche Miss Turismo ...Américas, en cerrada ...ncia con Gladys Vanesa ...e Puerto Rico, la que ...l título de Miss Costa ...ricia Lage, de Argen... ...e resultó tercera en el ...le correspondió el tí... ...Miss Salinas; declarán... ...mbién la de ojos mas ...s a Wanda Thorman de ...a Dominicana; y la de ...popularidad a María ...Fini, de Venezuela. ...al del concurso, auspiciado por el Consorcio Ecuatoriano de Turismo y el "Telégrafo de Guayaquil", se efectuó esta noche en el Hotel Miramar de este balneario, a 150 kilómetros de Guayaquil, y con asistencia de numerosísimo público.

Las participantes, de casi todos los países latinoamericanos, desfilaron en trajes de calle, de noche y de baño, y la más popular con la concurrencia fue sin duda alguna la puertorriqueña Gladys Vanesa, que fué premiada con cerrada ovación aunque el difícil fallo fue aceptado de buen grado.

Misas

...to Cuba B. y los familiares del que en vida fue el ...bítero Rdo. Padre don

† MANUEL CUBA BOTELLO
(Q.E.P.D.)

...n a sus parientes y amigos del extinto, a participar en ...ta Misa, que concelebrarán el día miércoles 24 de los ...ntes a horas 11 y 30 en la Basílica Metropolitana de ...tra Señora de La Paz. ...decimiento antelado.

La Paz, 23 de Abril de 1974.

...Bolivián v. de Alcoreza, los hijos y demás familia del ...n vida fue General de Div.

† SAMUEL ALCOREZA
(Q.E.P.D.)

...a sus parientes, amigos, Fuerzas Armadas, Ministerio ...ciones Exteriores, Aduana Nacional y personas piado... ...dignen asistir a la Misa que recordando el primer año ...llorado fallecimiento se mandará a oficiar el día de ...a miércoles 24 del presente a horas 12 en el templo ...ría Auxiliadora (Prado). Favor que agradecerá la fami...liente.

...milia del que en vida fue padre y ejemplar esposo

† Sr. JOSE BELMONTE CAMACHO
(Q.E.P.D.)

...a a sus parientes, amigos y personas piadosas se dignen ...ir a la Misa que recordando los dos años de su sensible ...cimiento se mandará a oficiar el día de mañana miérco... 24 del mes en curso a horas 7 p.m. en el templo del ...Corazón de María (Av. Busch). ...istencia a este acto de piedad cristiana, comprometerá ...rna gratitud de la familia doliente.

...Peñaranda, Rosa de Peñaranda padres, Franklin Peña... R. hermano, Roberto, Angel, Olga R. de Cavour tíos, ...de Ramírez, Hortensia de Ramírez, Ernesto Cavour ...olíticos, Concepción Peñaranda, Teodora vda. de Ramí... ...uelas, primos, sobrinos y demás familia del que en vida ...ijo ejemplar.

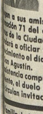

† Joven ARMANDO PEÑARANDA RAMIREZ
(Q.E.P.D.)

...n a sus amistades, amigos muy especialmente a la ...moción 71 del colegio San José, personal Docente, Club ...s de la Ciudad Satélite, a la misa que en sufragio se ...ará a oficiar y recordando el tercer año de su llorado ...ecimiento el día 24 de Abril a hs. 18,15 p.m. en el templo ...San Agustín. ...sistencia comprometerá su eterna gratitud de la familia ...ente, el duelo se despide en la puerta del templo. ...circulan invitaciones especiales.

...familia de la que en vida fue

† MARIA ARANA DE MONTELLANO

...a sus familiares, amigos y personas piadosas, asistir a ...isa que recordando el cuarto año de su fallecimiento se ...ará en la Iglesia de San Agustín, el día de hoy 23 de ...l a horas 10. ...concurrencia será agradecida por la familia doliente.

...ed una oración por el eterno descanso de la que en vida ...ejemplar esposa y abnegada madre.

...ra. MARIA ROSA ARAMAYO de COSSIO
Q. E. P. D.

...ge Cossío esposo; Lucila Calderon de Ríos y Rosa Cossío de ...n, hijas; Carmen, René, María Teresa y Roberto, nietos, ...o Aramayo y Humberto Aramayo, hermanos; René Ríos ..., Hugo Durán, Alicia de Aramayo y María de Aramayo ...ientes políticos, y demás familia se dignen asistir a la ...a de réquiem que en sufragio del alma de la extinta y ...ordando los ocho días de su llorado fallecimiento se ...ndará a oficiar el día de hoy martes 23 del presente a ...ras 19 (7 p.m.) en el templo de La Merced. ...sistencia a este acto piadoso comprometerá la gratitud ...a familia doliente. ...duelo se despedirá en la puerta del templo.

La Paz, 23 de abril de 1974

El agobio de la abundancia

Por MARCO A. ALMAZAN

Entré en el inmenso supermercado y una vez más me sobrevino el agobio de la abundancia.

¿Cuántas latas de sopas Campbell había a mi alrededor? Lo menos diez mil. ¿Cuántos paquetes de detergentes de diversas marcas? Lo menos cincuenta mil. ¿Cuántas botellas de los más variados vinos y licores, nacionales, extranjeros y hechos en casa? Lo menos doscientas mil.

Miré los interminables estantes refrigerados donde se exhiben hileras tras hileras de legumbres, carnes y pescados. ¿Cuántas toneladas habría de estos productos perecederos? Mil, mil quinientos, dos mil. . . para el caso, da lo mismo: igual agobian a uno 85.000 kilogramos de tomates que 170.000. Y luego los cartones con huevos. ¡Qué cantidad de huevos, señores! Ni los españoles cuando hicieron la conquista de América tuvieron tantos. Daba escalofrío pensar en los cientos de miles de gallinas trabajando horas extraordinarias para abastecer todos los días a todos los mercados de la ciudad. Y ringleras tras ringleras de frascos de mermeladas, latas de sardinas, botes de leche, frutas en conserva. . . "¡Qué agobio! -musité-. ¡Qué agobio de la abundancia, Dios mío!".

Porque la contemplación de la etiqueta de una lata de lentejas con carne de puerco, con sus ingredientes bellamente litografiados, puede resultar agradable en determinados momentos, sobre todo cuando se tiene apetito. Pero la contemplación de diez o veinte etiquetas similares ya empieza a ser fatigosa. Y la contemplación de miles y miles de etiquetas iguales, fracamente es insoportable. ¡Miles y miles de pedazos de carne de puerco! ¡Millones y millones de lentejas nadando en un caldo grasiento! Es como para volver el estómago, con perdón sea dicho.

Y es que uno sabe que todas esas latas no son simplemente elementos decorativos o ganchos de publicidad, sino que en efecto están llenas de los productos alimenticios que ostentan en las etiquetas. Puede ser que estén llenas desde hace quince años, puede ser que apenas las hayan llenado hace ocho días; pero el hecho es que lo están. Son bienes de consumo cuya única finalidad es la de ser consumidos. Y en cuanto se consumen un millón de latas, otro millón surgen inmediatamente de la bodega para ocupar su sitio en los anaqueles. Y después otro millón, y otro más, y otro más. . . Como los soldados en las guerras mundiales. La abundancia puede marear a cualquiera. Ya sea abundancia de soldados o de latas de almejas. Sobre todo cuando -en el caso de los productos alimenticios- se piensa que ese mismo fenómeno se está repitiendo a diario en todos los supermercados del país, del continente y del mundo entero.

Y sin embargo, hay millones de seres humanos que no comen, que sufren hambre, pensé para librarme de aquel agobio. Pero este pensamiento no me alivió gran cosa. A la gente que no come, no la veía; pero en cambio la abundancia de víveres estaba allí, cercándome, oprimiéndome, abrumándome, asfixiándome con su apabullante exhuberancia y profusión.

Con la cabeza dándome vueltas, me recliné en una torre de sacos de harina. "Y sin embargo -volví a pensar-, hay gente que no come. Hay gente que pasa hambre". Dirigí la mirada hacia otro lado y se me enredó en las ristras de chorizos y salchichones del departamento de embutidos. Había varios kilómetros de ellos. Abajo las dependencias no se daban abasto para rebanar, pesar y envolver jamones y quesos. Busqué la puerta, temiendo desmayarme de un momento a otro a causa de tanto agobio. Pero retrocedí de inmediato, al ver que estaban descargando otro camión lleno de cajas de cartón, que a su vez estaban llenas de latas, que a su vez contenian sopas, legumbres, jugos, salsas, pimientos, frutas en almíbar, fabadas, paellas, spaghettis, camarones y hasta patas de cerdo, nuevamente con perdón sea dicho.

Cuando los mozos del almacén empezaron a colocar aquellas cajas en sus carros de mano, con la indudable intención de llevarlas junto a mí, reconocí que estaba condenado a sufrir todavía por mucho tiempo el tremendo agobio de la abundancia, la asfixiante opresión de lo producido en serie.

Y no es que sea yo filósofo, ni economista, ni comunista amargado. Nada de eso. Lo que ocurre es que llevo varios años de estar encargado del monstruoso almacén de un descomunal supermercado. Y repito: la abundancia me agobia.- (ALA).

Sociales

El Embajador de Israel y la señora de Hadas ofrecerán mañana una recepción con motivo de la celebración del XXVI aniversario de la independencia de su país.

El Embajador de la República Argentina y la señora de Zalazar invitarán el sábado un cocktail para agasajar a la pianista Pia Sebastiani y a la Directora del ballet Nacional doña Melba Zárate.

En honor de un grupo de intelectuales y periodistas de nuestra ciudad ofrecen hoy una cena el Agregado Cultural a la Embajada de Alemania y la señora de Spohn.

ROTARY CLUB

Los socios del Rotary Club se reunirán mañana en una sesión almuerzo en los salones del Club de La Paz. La disertación estará a cargo del señor Jorge Machicao quien se referirá al tema "El valor de la reposición y la continuidad de la empresa".

NACIMIENTOS

En Nueva York ha nacido el segundo hijo de los esposos Moisés L. Castillo y Gabby Velasco.

En México el hogar de los esposos Luis Asbun y María Teresa Anze ha sido alegrado con el nacimiento de su cuarto hijo.

Japón: El santuario de Ise

E.A. Jáuregui Cusicanqui.

El célebre santuario de ISE lo es, entre otras razones (sobre todo para Occidente) por una, muy especial: Cada veinte años se destruye, se quema, para luego reconstruirlo en idéntica forma.

Y al hacerlo, tómanse infinitas precauciones para conservar en toda su pureza el antiguo estilo típico de la arquitectura tradicional japonesa. Reedificar, reconstruir, el santuario, a intervalos, al correr de los siglos, hecho inusitado aparece a nuestra comprensión. Nuestras catedrales, templos, santuarios, se levantan una sola vez. Con la idea de conservarlos por centurias, para su construcción empléanse los materiales más durables. La índole misma de un santuario encierra el propósito de mantenerlo a perpetuidad. En Ise, con respeto a la misma intención, lo que se hace es reemplazar la madera carcomida o la podrida paja de la techumbre, fatalmente afectadas por la acción del tiempo y los elementos, guardándose, prolija y minuciosamente, su característica principal que es la sencillez.

Extraordinaria simplicidad: tablones apenas desbastados, piedras escogidas en un torrente, paja para los techos, vigas, un velo blanco y diáfano a guisa de cortinaje, la magia del lugar objeto de veneración durante por lo menos 1.300 años... Los elementos más simples, escogidos para crear atmósfera de nobleza, algo exquisito, perfectamente adecuado a la naturaleza del santuario. Da el conjunto la impresión de que es allí donde se cobija la divinidad...

En tiempos primitivos, la gente devota de las islas que creía a pie juntillas que las rocas eran sagradas y que el sol era un ser divino, dedicó un simple santuario a la diosa-sol, AMATERASU-OMIKAMI, deidad principal de la religión SHINTO o sintoísta, que es el culto de la majestad imperial y al propio tiempo, la religión del nacionalismo japonés. Esta diosa se considera ascendiente legendaria de la familia reinante.

Se dice que los japoneses viven envueltos en una atmósfera religiosa tan ligera y tan dulce como el aire de su país. Es fama que sostienen relaciones de cortesía con la divinidad. Hechos que recuerdan a André Bellesort el judío de Voltaire: "¡Perdóname...! Pero, entre nosotros, sospecho que no existes!..." Respetan el culto de los KAMI (-antepasados) que diviniza el origen del Mikado.

En meses pasados se ha celebrado la sexagésima dedicación del santuario de Ise. Ceremonia única en nuestros tiempos. En siglos pasados los templos más importantes de las islas se reconstruían por lo general cada 33 años, cada 20, o a periodos irregulares. Sólo en Ise, en la actualidad, tiene lugar la periódica renovación. Para esta obra, solamente los preparativos consumen años de intensa labor. No menos de 13.000 troncos cayeron al golpe de hachas especiales, que luego fueron halados por el río Isuzu hasta el sitio donde se halla el antiquísimo taller del santuario. Allí, artesanos vistiendo típica librea, comenzaron por hacer, o adaptar las herramientas de trabajo. Aparte de la preparación de postes y vigas, su ímproba labor consistió en imitar a la perfección los miles de tesoros que posee el santuario -puntas de flecha adornadas con plumas de ibis; el espejo de bronce símbolo divino; los "gohei" tirillas de papel multicolores, sedas preciosas, jaeces para los caballos sagrados.

La notable ceremonia se denomina SENGUSHIKI, durante la cual un heraldo destacado por la Corte, vestido de negro, se inclina profundamente ante la divinidad, comunicándole formalmente su traslado al nuevo hogar. Durante la noche, realza el programa de festejos magnífica procesión en la que toman parte sacerdotes y dignatarios, vestidos de blanco, conduciendo con gran aparato el sagrado espejo.

En Ise, que es el primero entre los 80.000 santuarios, de la religión sintoísta, se ha rendido culto al sentimiento religioso y patriótico. Después de la II Guerra Mundial y la intervención del General MacArthur, Hirohito ya no insiste en reclamar para sí y sus descendientes origen divino, con todo, este año, postergando una proyectada visita a la Casa Blanca en Washington, concurrió con los suyos a ceremonia tan ligada a su prosapia.

Por razón del elevado costo (apreciado en 20 millones de dólares), se conjetura que tal vez sea ésta la última vez que la ceremonia se realice con estricta adhesión a los viejos cánones que la regulan. Además, artesanos y trabajadores especializados capaces de realizar semejante faena van siendo cada día más escasos, Los jóvenes se muestran reacios a seguir los pasos de sus mayores. Inagotable no es la provisión de madera de ciprés; el ibis de la cresta esplendente se torna cada año más raro. "Reproducir la vida de antaño en esta época moderna aprecia, muy contristado, Yoshiki MURASE, superintendente de las obras del santuario, va tornándose imposible sueño....".

Diosa mayor entre las diosas, diosa solar, la patrona de Ise, Amaterasu - Omikami, concedió a SU mundo (el archipiélago nipón) la luz vivificante del sol, convirtiéndolo así en el "lugar de los dioses", al haber alcanzado la victoria en su lucha contra Susa-no-o, divinidad de los mares y tempestades.

La diosa, agraviada por algún motivo, se retiró luego a la Gruta del Cielo, privando a los humanos de luz y calor, Para obligarla a salir, los otros dioses prepararon festividades amenizadas por UZAME, la diosa del baile, a quien se debe precioso legado: la danza sagrada denominada "Kagura" y el drama lírico "No".

Uno de los dioses, auxiliado tanto por el espejo mágico cuanto por la curiosidad de la diosa -mujer, al fin: - consigue que ésta abandone su retiro, con cuyo acto confírmase la derrota de las potencias malignas contra ella conjuradas. Ninigi-no-Mikoto recibe de la diosa del sol los tres emblemas del poder imperial: el espejo, la piedra preciosa y la espada. Con ellos -que hasta hoy permanecen como los emblemas del Mikado- desciende a la tierra y comienza el gobierno del Japón, auspiciosamente iniciado en la cumbre de una montaña.

Estímase que durante dos generaciones la dinastía conservó su esencia divina. La tercera se torna humana en la persona de Jimmu Tenno, considerado el primer emperador del Japón, cuya descendencia -no interrumpida- está representada hoy por el emperador Hirohito a quien en la lista de soberanos -y ningún país puede ufanarse de poseerla tan extensa- le corresponde el centésimo-vigésimo-cuarto lugar.

El SHINTO o religión sintoísta, propia del Japón, afirma la predilección de la divinidad por el archipiélago y el origen divino de la dignidad imperial. En tiempos primitivos, conforme enseña el KOYIHI (venerado texto de las tradiciones más antiguas) no desdeñaban los dioses abandonar su celeste morada para descender a la Tierra e intervenir en los insignificantes asuntos de los mortales. Decepcionados, y, a no dudarlo, hartos de contemplar tanta mezquindad, retornaron a su mansión de las alturas...

Pero prolijos siempre y previsores, al partir dejaron un representante suyo, Jimmu Tenno (la última palabra significa soberano celestial) cuyo reinado se sitúa entre los años 660 y 585 a. J.C. El estatuto de 1889 declara: "El Imperio Japonés será gobernado por la dinastía imperial, ininterrumpida desde la eternidad".

En conclusión, recuerdo que en el siglo XIII, cuando la China quería imponer, una vez más, duro vasallaje, el Japón se preparó, a la lucha sin arredrarse ante la superioridad numérica de los mongoles, así como de sus máquinas de guerra, montadas bajo la dirección de Marco Polo. Realizando actos de increíble arrojo, tomando la iniciativa de las operaciones, lanzáronse contra las embarcaciones aisladas de la gran flota invasora.

El emperador, para implorar la gracia divina para sus armas, fue en gran procesión a visitar al Gran Sacerdote del Shinto, y éste envió un emisario al santuario nacional de Ise. Conforme a la tradición, refiérese que al llegar el dignatario, en el cielo apareció una nubecilla, precursora de horrendo ciclón. Elevadas las preces ante la diosa del sol, ésta nubló su faz, desatándose la tempestad. En cuestión de horas fue aniquilada la escuadra china y salvada la patria de la invasión. Desde entonces en el santuario de Ise se manifiesta el sentimiento de la gratitud nacional.

AGENDA FEMENINA

ATENEO FEMENINO DE BOLIVIA

El Ateneo Femenino de Bolivia realizará mañana una reunión, a horas 18 y 30, en los salones del Club de La Paz, para elegir su nueva directiva.

FUNDACION BOLIVIANA DEL CANCER

Los integrantes de la Fundación Boliviana del Cáncer se reunirán hoy, a horas 10 y 30, con el fin de evaluar su programa de trabajo.

COMITE DE DAMAS ROTARIAS

El Comité de Damas Rotarias llevará a cabo mañana a horas 10 y 30 su reunión semanal en la que se tratará el programa de recaudación de fondos de la entidad.

COFRADIA DEL NIÑO DE PRAGA

En casa de la señora Albina de Baptista, tuvo lugar ayer la reunión de las integrantes de la Cofradía del Niño de Praga.

MISAS

LA COMPAÑIA ESTAÑIFERA BERENGUELA LIMITADA, adhiriéndose al duelo de la familia del que en vida fue Señor:

† Don ALFREDO ALVAREZ PEÑARANDA
(Q.E.P.D.)

invitan a sus asociados y amigos, asistir a la misa de ocho días que en sufragio de su alma se celebrará hoy a horas 11.30 en el templo del Corazón de María (Avenida Busch)

La Paz, 23 de Abril de 1974

Necesita DINERO? COCINERA? UNA CASA EN ALQUILER? EMPLEADA DOMESTICA? UN ANTICRETICO?. Quiere vender sus MUEBLES?. Su LAVA-RROPAS? El TELEVISOR? precisa algún objeto de segunda mano? quiere vender ROPA USADA?.

MUY PRONTO SOLUCIONARA SU PROBLEMA ANUNCIANDO EN

AVISOS ECONOMICOS DE

PRESENCIA

y haga un doble negocio tomando parte en los sorteos gratuitos de dinero en efectivo que PRESENCIA le ofrece. El número de su recibo puede ser el premiado. CONSERVELO.

TARIFAS REDUCIDAS EN SERVICIO A LA COMUNIDAD

BODA DURAN - MESSUTI

En días pasados, en la ciudad de Trinidad, se realizó el enlace matrimonial de la señorita ROSITA DURAN ARCE con el señor EDUARDO MESSUTI OLIVA.Ambos pertenecen a conocidas familias de Trinidad y Riberalta.

PALABRAS CRUZADAS

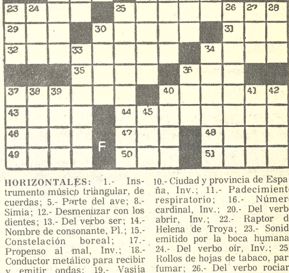

HORIZONTALES: 1.- Instrumento músico triangular, de cuerdas; 5.- Parte del ave; 8.- Simia; 12.- Desmenuzar con los dientes; 13.- Del verbo ser; 14.- Nombre de consonante, Pl.; 15.- Constelación boreal; 17.- Propenso al mal, Inv.; 18.- Conductor metálico para recibir y emitir ondas; 19.- Vasija grande de barro; 21.- Población del Brasil; 22.- Ciudad y puerto de Finlandia; 23.- Pagaré; 25.- Cangrejos de mar; 29. Enredo, Inv.; 30.- Prefijo griego que significa diez mil; 31.- Bóvido parecido al toro, Inv. 32.- Estudio de los animales; 34.- No mojada, Inv.; 35.- Agarraderas; 36.- Yerno de Mahoma; 37.- Causar gastos; 40.- Caminata (americanismo); 43.- cuatrocientos cincuenta y dos en núm. romanos; 44.- Del verbo rabiar; 46.- Del verbo raer, Inv.; 47.- Escuchar; 48.- Cabecita del lino; 49.- Estrella que se torna visible; 50.- Del verbo ser; 51.- Del verbo sanar, Inv.

VERTICALES: 1.- Caja de madera con tapa y cerradura; 2.- Del verbo roer; 3.- Pasador para asegurar una puerta; 4.- Máquina antigua para derribar murallas; 5.- Brazo de molino; 6.- Alabe; 7.- Estudio de las partes del cuerpo; 8.- Bejuco medicinal de Cuba; 9.- Adorno; 10.- Ciudad y provincia de España, Inv.; 11.- Padecimiento respiratorio; 16.- Número cardinal, Inv.; 20.- Del verbo abrir, Inv.; 22.- Raptor de Helena de Troya; 23.- Sonido emitido por la boca humana; 24.- Del verbo oír, Inv.; 25.- Rollos de hojas de tabaco, para fumar; 26.- Del verbo rociar; 27.- Del verbo orar; 28.- Adjetivo posesivo, Pl.; 30.- Río de Francia, Bélgica y Holanda; 33.- Del verbo latir; 34.- Llamador que se pone a las puertas; 36.- Ave trepadora de México; 37.- Tribu o familia, en Escocia; 38.- Aversión; 39.- Del verbo ir, Inv.; 40.- Del verbo abrir; 41.- Puñal; 42.- Del verbo asar; 45.- Vocal fuerte, vocal débil, vocal fuerte.

SOLUCION

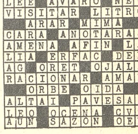

COMUNICADO DEL MINISTERIO DE INFORMACION Y DEPORTES

El Ministerio de Información y Deportes ante las declaraciones de los Ex-Presidentes Hernán Siles Suazo y Juan José Torrez, el Ex-Vicepresidente Juan Lechín Oquendo y otros dirigentes de partidos y grupos políticos de extrema izquierda, por tratarse de ex-dignatarios de Estado en constante y permanente afán conspirativo desde el exterior, emite el comunicado que sigue:

1º.- El anhelo del pueblo boliviano de "Retorno al Mar", no puede ni debe ser usado como instrumento de política arribista, y menos aún por quienes tuvieron en sus manos los destinos del país, y nada hicieron por la gran aspiración del pueblo boliviano.

2º.- Los planteamientos del Excmo. señor Presidente en la Consulta Nacional, el documento de las Fuerzas Armadas y la Declaración de Cochabamba son la posición del pueblo boliviano en lo que significa el gran Objetivo Nacional y la necesidad impostergable de unidad de los bolivianos.

3º.- El Gral. Hugo Banzer Suárez, Presidente del Gobierno Nacionalista de Bolivia, en todos sus actos, en sus entrevistas con Jefes de Estado, en los proyectos de desarrollo que encaró, ha dado muestras de ser un defensor de la Soberanía Nacional en toda su extensión y de que somos los bolivianos los únicos artífices de nuestro destino. El Pueblo de Bolivia ha reconocido la firme decisión del Excmo. señor Presidente y ha hecho público su apoyo a este principio, enorgulleciéndose de su Mandatario.

4º.- El Gobierno del Presidente Banzer respeta la personalidad humana y no ha enlutado a la familia boliviana como lamentablemente lo hizo el ex-presidente Siles en un 19 de abril y en los negros días de Terebinto. Tampoco este Gobierno ha buscado ni traído mercenarios extranjeros para dominar por el terror como lo hizo el ex-Presidente Torrez en su aventura comunizante.

5º.- Es de lamentar que ex-dignatarios de Estado cuando toda Bolivia está empeñada en superarse, salir del estado de postración a que ellos la llevaron en gran parte, quieran desde el exterior dar una imagen irreal y distorsionada de nuestra Patria, solo por el afán de buscar el poder para el extremismo infantil de Torrez o el tupamarismo de Siles.

6º.- En Bolivia se trabaja por la Patria con honestidad. Se trabaja para los bolivianos y no para doctrinas que por su contenido significan la ANTI Patria.

La Paz, 22 de abril de 1974.

S ECONOMICOS — AVISOS ECONOMICOS — AVISOS ECONOMI

...s
...é-

...AS
...no

...eno
...ona
...iaje.
...dad.
...(23-

...elasco
...capi-
...s se-
...para
.../46347).

...artamento
...nasta $b.
...ono 63896.

...acocha 448.
...partamento
...ocachi cerca
...dos dor-
...dencias, telé-
...ga vacía.
...o calle Vin-
...dormitorios,
...s, teléfono,

...A 3 habitaciones
...estudiantes en
...Referencias Tel.
...oras 17 a 19 Sr.

...O Dos piezas,
...año independiente.
...erías Luz, tercer
...ina 19. Preguntar
...dy Herrera (R)

...JAL Yanacocha 448.
...62. Dos habitaciones
...inares anticrético
...Una habitación al-
...cerca Plaza
...roel, otras ha-
...iones alquiler an-
...tico distintas zonas.
...vendo Villa Armonía
...a 40.000. (23-24).

COMERCIAL SUR Yanacocha 428 Of. 10 Alquila departamento 2 dormitorios y dependencias. Sopocachi (23/46453).

DEPARTAMENTO GRANDE Ofrezco $b. 2.400.oo Ref. Teléfono 21584 o calle Castro Nº. 1581 Buscar Sr. Escóbar. Preferible en horas de la noche (R).

HABITACION Necesito una habitación en alquiler. Preferible en zona central. Ref. Evaristo Valle Nº. 158 Preguntar por Sra. Angélica (R)

"LUBRAVE" Pérez Velasco 775 Anticréticos. Departamento Alto San Pedro.Una Habitación Laja (23/46347).

NECESITO Habitación cocina, baño ALQUILER teléfono 21477 (19-23/T)

COMERCIAL SUR. Yanacocha 428 Of. 10 ofrece Terreno 228 m2. Villa Bolívar (23/46453).

ALQUILO. Habitación. Referencias calle Castro 1521. Srta. Martha Muñoz 2do. piso. (22-46327).

Teléfonos

CARVAJAL. Yanacocha 448. Tel. 54862. Teléfono particular instalado calle Nicaragua transfiero motivo viaje, Otros alquilo diferentes zonas (23-24).

TELEFONO Vendo URGENTE San Pedro $b. 14.000. Of. 8 Edificio Cine París, teléfono 25913. (23-27/46344).

CARVAJAL.- Yanacocha 448.- Tel. 54862.- Teléfono particular instalado calle Nicaragua transfiero motivo viaje.- Teléfonos particular instalados calle Méjico Illampu, zona Norte alquilo, otros por instalar, comercial por instalar, transfiero, ocasión (21-22)

Tiendas Kioscos

CARVAJAL.- Yanacocha 448. Tel. 54862.- Salón peinados transfiero Buenos Aires. (21-22)

CARVAJAL Yanacocha 448. Tel. 54862 - Tienda trastienda anticrético calle Isaac Tamayo, entrega inmediata. Tienda amplia Av. Illimani anticrético 35.000, otras tiendas distintas zonas (23-24).

Casas

CARVAJAL Yanacocha 448. Tel. 54862. Vende casa calle Bolívar vacía 230.000. Casa Villa Fátima 180.000, vacía, Casa calle Cuarto Centenario 250.000. Casas, Miraflores, Sopocachi, Obrajes, Illampu, Graneros, demás zonas. (23-24).

NECESITO CASA JUNTA.- Mínimo tres dormitorios, Preferible Miraflores o Sopocachi Ref. Teléfono 60136. (r).

NECESITO CASA Pequeña o departamento 2 dormitorios en alquiler necesariamente con garaje llamar al teléfono 83389 (R)

ALQUILAMOS Hermosa casa junta, tres dormitorios, demás dependencias. Teléfono, calefón, Semiamoblado, jardín, etc. Zona residencial Ref. Yanacocha 599 Oficina 1 planta baja (21-22/46328)

VENDO CASA Zona Buenos Aires Referencias teléfono 40118 (20-24/T)

"LUBRAVE" Pérez Velasco 775 Necesitamos venta casas, Terrenos, anticréticos, alquiler 23/46347).

ANTICRETICO Doy casa junta Chijini. Referencias teléfono 40118 (20-24/T)

COMPRO Lote o casa a un capital de 150.000 a 200.000 $b. al contado. Teléfono 63533 Sra. Cabrera (20-22/46308)

NECESITO ALQUILAR Casa junta teléfono 40301 (21-25/46323)

CARVAJAL Yanacocha 448. Tel. 54862. Casas, departamentos, habitaciones necesito alquiler anticrético propietarios no pagan comisión. (23-24).

CASA EN VENTA. Tres departamentos con todas las dependencias necesarias. Alto Obrajes Calle final 2. Referencias teléfonos 61896 y 21294 en horas 7 pos meridium (23-28/46456).

1RA. HIPOTECA Doy casa de tres pisos nueva. Referencias teléfonos 61896 y 21294 y a horas 7 pos meridium (23-24/46455).

URGENTE Precisamos casa junta 3 dormitorios. Referencias Garaje para uso Oficinas. Sopocachi Bajo. Av. Arce Referencias teléfono 55084 (23-24/46349).

Empleados

COCINERA Necesito, cama adentro en Obrajes. Referencias. Teléfono 83447 (EBG).

EMPLEADA DOMESTICA Preciso a la brevedad posible. Referencias calle Díaz Romero 2709. Tel. 21550. (R)

URGENTE Necesito pintor de brocha gorda para interiores. Referencias teléfono 22748.

SIRVIENTA Necesito con certificados Ref. Yanacocha 599 - Oficina 1 - planta baja (21-22/46329)

NECESITAMOS AUXILIAR OFICINA, DEMVARG LTDA. Altos Cine París Of. 8 teléfono 25913 (19-23/46248)

URGENTE Necesito cocinera para Calacoto. Referencias teléfono 52718.

COCINERA Se necesita cocinera que sepa de su oficio. Inútil presentarse sin certificados. Se paga buen sueldo. Referencias Armaza 2923. Teléfono 56589. (22C).

BUSCAMOS TRABAJO En pintado de departamentos interior llamar fono 52875 (Comercial) (23-26/M).

COCINERA CON CERTIFICADOS Se necesita teléfono 83306 (23-24/46342).

ofertas especiales

ECONOMISTAS Auditores, abogados, administradores de empresas, estadísticas, contadores generales e investigadores privados se ofrecen. Reserva y seriedad. Visite PROGEEC Ltda. Galerías Luz 3er. piso Of. 19. (R)

VENDO Frizzer 28 pies con 4 puertas industrial, escaño tallado Colonial, dinett Americano, cocina a gas, tocadisco, alfombras, máquina coser y escribir. Ecuador 2186 esq. Fernando Guachalla (23-24).

HELADERIA INDUSTRIAL Equipo completo, ofrezco, conservadoras, carritos, maletas, chupeteras baldes y otros VENDO por viaje Referencia Hipólito Escalier La Paz Telf. 26726. Cochabamba Avenida Perú 3886. Villa Galindo Cajamarca 13 (18-22/46211)

SE ALQUILAN OFICINAS Por estrenar en calle Figueroa esq. Graneros Ref. teléfono 25254 (23-24).

PIZARRA Para decoraciones, pisos, fachadas, estufas. Ventas final Prolongación Victor Sanjinés 121 Teléfono 43131 (21-22/56334)

FIERRO REDONDO Para construcciones de alta resistencia de 8 a 16 milímetros vendo. Referencias domingo Teléfono 82848.

Tocadiscos TV-Radios

VENDO aparato Stereo, 4 en 1200 Wats Marca Silvania, parlantes con suspensión de aire Ref. Tel. 41944 (r)

APARATO CUADRAFONICO 4 en 1 de 4 parlantes Tel. 21584 o calle Castro 1581 Sr. Escóbar (r).

GRABADORA AKAI. Con parlantes Vendo. Referencias teléfono 22748.

VENDO TOCADISCOS 3 en 1, Proyectora Slides, Microscopio para estudiante, teléfono particular. Ref. Reseguín Nº 2182 final F. Guachalla teléfono 61531 (23/46451).

Préstamos Dinero

CARVAJAL.- Yanacocha 448.- Tel. 54862.- Dinero presto desde 5.000; 10.000; 15.000; 20.000; 25.000; 30.000; 40.000; 50.000 hasta 100.000.- Dólares desde 100 hasta 10.000 sobre joyas desde 1.000 adelante, sobre primera hipoteca, asimismo necesito capitalistas no pagan comisión absoluta reserva. (21-22)

CARVAJAL. Yanacocha 448. Tel. 54862. Dinero presto desde 5.000 hasta 100.000 fraccionable. Dólares desde 100 hasta 10.000, sobre joyas desde 1.000 adelante. Asimismo necesito capitalistas no pagan comisión. (23-24).

"LUBRAVE" Pérez Velasco 775 Préstamos $b. 20.000, 50.000 sobre hipoteca, joyas. (23/46347).

Ropa

VENDO Ropa poco uso, catre cuna, cuja, tocador y otros Referencias Manco Kapac 189 interior Sra. Ruth (R)

Técnicos

REPARAMOS Refrigeradores, cocinas, lavadoras, toda marca teléfono 60166 (21-22/46326)

CEPILLAMOS PISOS a Máquina y plastificado teléfono 62267 (19-22/46245)

TECNICO EXTRANJERO Repara T.V. Radios a DOMICILIO teléfono 29576 (20-22/T)

TECNICO EXTRANJERO Repara Televisores, Radios a Domicilio. Teléfono 2-9576 (23-25/T).

PASCUAL Maestro pintor ofrece sus servicios, realiza trabajos de pintado en general. Teléfono 62307. (16-30/T).

Profesores Academias

CLASES DE PIANO Referencias teléfono 41257. ENGLISH SPOKEN, MAN SPRICHT DEUTCH (21-22/46332)

CLASES DE MATEMATICAS, Física, Química (todo nivel) Mariscal Santa Cruz No. 1295 segundo piso, teléfono 21477 (17-1o/T)

CURSO DE ROSAS APORCELANADAS, se dictará desde el 15 del presente mes. Inscripciones a partir del lunes 8. Ref. Telf. 51596. (R.)

DIBUJO HUMORISTICO Se dan clases de caricatura y dibujo humorístico. Dicta el dibujante "Villas". Requerir horario a los teléfonos 26643 (por las tardes) y 41125 (por las noches). (R)

Revistas Libros

Acabamos de Recibir:

TERRY- Principios de Administración.
JOHNSON- Administración Financiera.
LIPSEY- Introducción a la Economía Positiva.
HAGEN- La Teoría Económica del Desarrollo.
LEVENSON SOLON- Manual de Teoría de los precios.
ZAMORA- Tratado de Teoría Económica.
SCHULTZ- Organización Económica de la Agricultura.
HOMES- Principios Básicos de Auditoría.

Gisbert y Cia. S.A.
Librería - Papelería - Editorial.
Comercio 1270-80
Casilla 195
La Paz

LA MEJOR LITERATURA Lo más selecto de la literatura boliviana, Premio de Cultura 1973, del escritor Porfirio Díaz Machicao: "El estudiante enfermo". "Vocero" e "Historia del rey chiquito". Librería Difusión, Av. 16 de Julio 1601.

LIBRERIA DIFUSION Con el fin de servir mejor a su clientela, Librería Difusión inaugurará su nuevo local en Av. 16 de Julio 1601, donde le ofrecerá gran variedad de libros escolares, técnicos, literarios y otros artículos de escritorio.

Orquestas

LOS PEQUENINOS Orquesta Electrónica Teléfono 50556 (23-6/46343).

ORQUESTA L.M. Garantía. Calidad, teléfono 21141 (23-26/46348).

Repuestos

SE VENDE Medio paquete Standard para Opel seis cilindros modelo 67. Verlo en Lucas Jaimes Nº 1824 (23/46346).

VENDO CARBURADOR A medio uso y en perfectas condiciones para motor VOLKSWAGEN 1500 - Ref. teléfono 41125 de 10 a 12 Sr. Maldonado.

Restaurant Bares

PENSION FAMILIAR Restaurant "ILLIMANI" recibe pensionistas. Atención de desayuno, almuerzo, cena y platos a la carta. Atendido por su propietaria. (R).

Vehículos

CARVAJAL.- Yanacocha 448.- Tel. 54862.- Taxi Chevrolet Impala 67 transfiero Taxi Trufis Chevrolet 66-67 vendo. Particular Volkswagen 65 vendo.- Mercedes Benz 66 transfiero (21-22)

VENDO OPEL 1968 Commodore. Magnífico estado Teléfono 82697. (18-24/46218)

VENDO VAGONETA SKODA Excelente estado. Busch 1176 entre Guatemala - Haiti (23/46452).

VENDO TAXI. Chevrolet Modelo 57. Referencias Ceja de El Alto. Buscar señor Martínez.. (22-23/T).

VENDO VAGONETA SKODA. Excelente estado. Busch 1176 entre Guatemala y Haiti (23/46452).

VENDO VAGONETA OPEL, Modelo 63. Luis Uría de la Oliva 2815. (23-26/46454).

Máquinas

COMPRO Máquinas de coser, escribir, radiola, refrigeradores, acordeones. bicicletas, y joyas. Tel. 50572. (R)

MAQUINAS DE ESCRIBIR Vendo. Comercio 994 Oficina 6 (23-24/46345).

POR VIAJE. Vendo máquinas nuevas Singer, piano alemán, estufa eléctrica, tocadiscos, baño usado. Jorge Sáenz 1327 (22-23/46317).

Antigüedades

PUERTAS TALLADAS Antiguas, compro, otros tallados en maderas, Columnas, Figuras, Marcos - otros teléfono 83439 (18-22/46227)

ANTIGUEDADES Antigonovo, Galería Luz, compra vende toda clase de antigüedades en platería 10% de descuento. (19-28/46240)

WINCHESTER ANTIGUA Compro, Espadas, Trabucos, Corazas, Colt Antiguas Teléfono 83439 (18-22/46227)

Muebles

EN VENTA, una cuna metálica en buen estado. Calle Pasoskanqui esquina Brasil (Sr. Efrain, carpintería - lado vidriería) M.

VENDO, escritorio y cama de niña. Referencias teléfono 40799.

VENDO Juego de comedor, escritorio grande. Lavadora de ropa. Ref. Reseguín Nº 2182 final F. Guachalla teléfono 61531 (23/46451).

MUEBLES Vendo. Comedores, Dormitorios formicados. Livings FACILIDADES Almirante Grau 1306 Esquina (23-25/46350).

FAMILIA EXTRANJERA VENDE Juego de comedor 9 piezas excelentes condiciones, teléfono 83214 Calle 21, Pasaje H, Nº 8315, Calacoto (23/46338).

VENDO Living, radiola, televisor, mueble bar, tocadiscos, acordeón, grabadora, sillas, aparador, estantes. Ref. Cañada Strongest 1573, timbre rojo. (R).

Propiedades Terrenos

COMERCIAL SUR. Yanacocha 428 Of. 10 ofrece terreno 500 m2. Villa Dolores. Otro 500 m2 Villa 16 de Julio (23/46453).

COMERCIAL SUR Yanacocha 428 Of. 10 Vende terreno 5.000 m2. Sobre asfaltado a Viacha lado comisaría Tránsito. (23/46453).

COMERCIAL SUR. Yanacocha 428 Of. 10 ofrece Terreno 228 m2. Villa Bolívar (23/46453).

POR VIAJE Vendo terreno en Calacoto Alto (Oveiuvo). 300 mts. Precio de ocasión Ref. Yanacocha 846 (21-22/46331)

COCHABAMBA

TERRENO EN COCHABAMBA Especial para viviendas o industrias. Extensión 92.000 m2. Ref. Edificio Tobía 3er. piso. Of. 309 (23-25/46337).

LOTE EN COCHABAMBA Vendo hermoso lote en la zona de Cala Cala Referencias Teléfono 5942 COCHABAMBA (R)

POR VIAJE VENDO Casa antigua pleno centro 1.700 m2. fondo 70 Achecú, casilla 92, teléfono 1108 COCHABAMBA. (22-23/8422).

EN COCHABAMBA DE OCASION VENDO Lino tipo perfectas condiciones $b. 80.000.- Referencias calle Ayacucho Nº. 6439 COCHABAMBA (21-24/46321)

RESIDENCIAL MADRID. Ofrece habitaciones confortables, a precios módicos, en zona comercial de la Avenida Aroma. Dirección Calle Junín 6723 (al lado de Flota Continental).

SANTA CRUZ

EN SANTA CRUZ Lucrativo negocio VENDO, teléfono 2-8914 (23-27/8175).

EN SANTA CRUZ, se vende propiedad ganadera ubicada sobre vía férrea de la provincia de Chiquitos Dpto. SANTA CRUZ, consta de 1.800 hectáreas de campo, 200 hectáreas, de potreros alambrados y casa de vivienda. Referencia: calle Celso Castedo No. 107, teléfono No. 23945 (9-23/8161)

AGENDA

PRESENCIA Av. Mariscal Santa Cruz - Edif. ... Tel. 40460 - 41125 y 52184- GERENCIA: Tel. 5217... 52178 REDACCION: Tel. 51998- Casilla 1451- Ca...

FARMACIAS DE TURNO DEL 20 AL 27 DE ABRIL

WASHINGTON, Ingavi Nº. 1027, Tel. 27145.- ... Romero Nº. 1431, Tel. 43104.- POTOSI, Tumusla ... FORTALEZA, Colombia Nº. 1406, Tel. 23151.- ... Salinas Nº. 341.- VERACRUZ, Alto de La Paz.- A... (Puente Negro).

FARMACIAS DE TURNO PERMA...

OBRAJES, Plaza Franz Tamayo Tel. 82081- O... Av. República 26 Tel. 20223 Villa Victoria.- VERA ... No. 100 Tel. 59107 Alto de La Paz.- CRISTO REY, ... 27534 Sopocachi Alto.

TELEFONOS DE URGENCI...

BOMBEROS 119.- ASISTENCIA PUBLICA ... TRULLA 110.- TRANSITO 26148.- SAMAPA 2... 54357.- TELEFONOS (RECLAMOS) 113.- INFOR... NORITA HORA 117.- LARGA DISTANCIA-EXT... TERIOR 20402-03.- HOSPITAL DE CLINICAS C... AASANA 59333-59310.

FLOTAS

TRANS-SERVICE LTDA. Alto de la Alianz... TRANSPORTES "EL CHAPACO" Chuquisa... TRANSPORTES UNIVERSO, Av. Montes 638 ... PORTES SAMA, Murillo esq. Graneros Tel. 28... PULLMAN BOLIVIA.- Plaza Alonso de Mendoza, ... ANDINO, León de la Barra 360 Tel. 20471.- BERME... 28981.- CONTINENTAL, Av. Montes 675 Tel. 29061... Montes 620 Tel. 20477- 40461.- LAURO, Av. Cam... TRANSPORTES PILCOMAYO, Figueroa esq. ... ALIAGA, Av. Montes 700 Tel. 26376.- URUS, ... TRANSPORTES SAN CRISTOBAL, Plaza Alexa... 41076.- FLOTA YUNGUEÑA, calle Coroico N... TRANSPORTES TARIJA, Tiquina 37 Tel. 289... VICTORIA, Emilio Calderón 563 (Gran Poder) ... PORTES ABAROA, Plaza Alonso de Mendoza 24... BUSES KIRQUINCHO, Bozo 108 Tel. 54612.- TR... MENDEZ, Chuquisaca 626 Tel. 29851.- TRANSPO... Bozo No. 108 Tel. 40375.- TRANSPORTES MA... Tumusla 580 (Hotel Tumusla).- "DORADO ORIEN... calle Bozo 106 Tel. 40373.- TRANSPORTES RIVE... Av. Montes 660 Tel. 20984.- EXPRESO PANA... Servicio: Potosí- Sucre- Villazón. Dirección calle ... 20803.

EMPRESAS AEREAS

LLOYD AEREO BOLIVIANO, Tels. 54649- 531... 59053.- LUFTHANSA, Tels. 20383- 25780- 50499- 50... Tel. 59151.- AEROLINEAS ARGENTINAS, Tel. 50... 43909- 40883.- AIR FRANCE, Tel. 51740.- LAN, T... 42965.- SWISSAIR, Tel. 28924.- PANAM, Tels. 541... 26387.- VARIG, Tel. 21450.- ECUATORIANA, Tel. ... 20270- 24378.- ALITALIA, Tel. 23494.- B.O.A.C., Te... PACIFIC, Tel. 55541.- SOUTH AFRICAN AIRLIN... TISH- CALEDONIAN, Tel. 55541.

BRANIFF INTERNATIONAL

VENTAS-INFORMES, Tels. 21100- 21105.- A... 59303.- CARGA, Tels. 59555- 59012.- ESTACION CE... 53410.- ESTACION GUAQUI, Tel. 888.

Desarrollo económico ... países pobres se ve a...

NACIONES UNIDAS, 22 (AP).- Dos informes elevados a la Asamblea Especial de la ONU advierten que los intentos de los países pobres por desarrollar sus economías se ven amenazados por la desaceleración industrial en las naciones más ricas.

Al entrar hoy el foro mundial sobre productos básicos y desarrollo en su tercera y última semana de deliberaciones, el Comité de Planificación de la ONU dijo que una de las razones por las que los países pobres obtienen precios más elevados por sus productos es que los ricos que los compran han disfrutado de una tasa de crecimiento más elevada.

Pero, añade el informe "Hay ... signos de decaimiento de la tasa de crecimiento económico en las naciones desarrolladas".

Los expertos del banco mundial en Washington, dicen que las perspectivas entre 1974 y 1980 en el mundo industrializado serán perjudicadas por "la posibilidad de una desaceleración de la tasa de crecimiento en los países industrializados, exacerbados por los ajustes a los costos más altos de la energía.

Aún sin tomar en cuenta el aumento a los precios del petróleo el 23 de diciembre, señala el banco, el incremento del producto nacional bruto de Europa Occidental, Estados Unidos, Canadá, Japón y Oceanía, según

se calculab... por ciento e... es decir a... mitiria un ... ciento en e...

Pero a... Banco ind... que el cre... esas regi... se ubique... 2.4 por... represent... crecimien... desarroll...

El i... nortean... promove... países... frente a... elevado... produc... otros, i... cosas, ... troleros... financ... paralel...

Le... S... I...

P... Presi... contr... del e... de" ...

corr... "De... carg... Geis... es e... cual...

con... run... pro... des... nic... de... pr... br... Ju... oc... P... M... E... A... c... e...

Congreso mundial de minería tendrá lugar este año en Lima

LIMA, ABRIL (INTER PRESS SERVICE).- Fuentes próximas al Ministerio de Energía y Minas confirmaron que 40 países se han comprometido hasta el momento a participar en el octavo Congreso Mundial de Minería que se realizará en esta capital en noviembre del presente año.

La reunión tendrá como lema la "Prognosis del desarrollo minero hasta el año dos mil" y debe de pasar revista la situación actual de las materias primas, yacimientos, reservas, distribución y demanda de los productos mineros, programas para el adelanto técnico en ingeniería, economía y tecnología minera. En el campo específico de la prognosis (conocimiento anticipado) de las actividades mineras hasta el año dos mil, en el certamen se evaluarán las reservas actuales de materias primas, métodos y terminología, estimación de los insumos de trabajo, energía y materiales para la minería en los próximos 25 años, así como futurología de la preservación del medio ambiente.

Además de estos aspectos puramente técnicos, con marcado aire futurista, que desarrollará el congreso, es obvio que en la más importante reunión de los productores mineros del mundo, se advertirá la incidencia política de uno de los hechos más importantes en los últimos años: la actitud de los países productores de materias prima, que reclaman precios más justos para sus exportaciones y que han encontrado en los episodios de la escalada del petróleo sugerencias y estímulos para un endurecimiento coordinado.

Después del éxito de la OPEP en su política de precios, poniendo prácticamente de rodillas a los países superindustrializados, los países productores de cobre parecen dispuestos a seguir sus pasos. El cobre cuenta con la ventaja de que sólo cuatro países representan el 70% de la exportación mundial (Chile, Zaire, Zambia y Perú), pero hasta el momento los países compradores se las han arreglado para imponer condiciones mediante hábiles manipulaciones de mercado y presiones sobre la base de sus stocks acumulados.

Existe ya un comité de gobiernos de estos cuatro países, el Cipec, que funciona desde hace varios años, pero se ha limitado a un papel excesivamente cauteloso de intercambio de datos, sin animarse a una política de precios firme y concertada. Pero la experiencia del petróleo es muy aleccionadora. Se habla de la gestación de otros comités semejantes para otros productos mineros.

Obviamente, en el congreso de minería que se realizará en Lima no estarán solamente los delegados gubernamentales de los países productores. Entre los dos mil congresistas previstos figuran muchos representantes de los grandes consorcios mineros que son productores pero también compradores y refinadores de minerales, que pueden exhibir intereses divergentes y hasta contrarios a una política de dura defensa de los productores básicos.

El octavo Congreso de Minería será el primero que se realice fuera de Europa. El hecho de que se desarrolle en un país del Tercer Mundo, que se ha caracterizado por su política exterior firme en defensa de los recursos naturales deberá incidir naturalmente en el clima del certamen.

La minería es para el Perú su más importante fuente de recursos y, de acuerdo con la estrategia de desarrollo del gobierno revolucionario, debe ser la viga maestra sobre la que se apoye la expansión de otros sectores, especialmente la industria. Pero a pesar de estos programas de diversificación económica, la minería peruana tiene trazados planes muy concretos de expansión, algunos de ellos ya puestos en marcha, que pueden convertirlo en el segundo productor mundial de cobre, por ejemplo, hacia 1980.

El Congreso Mundial de Minería representa para la minería peruana la oportunidad de afianzar el rol que tiene en el campo minero, difundir su potencial y la política minera del gobierno revolucionario y obtener información de primera mano sobre métodos académicos empleados en la enseñanza de las técnicas mineras de las más adelantadas universidades del mundo.

EL ATEISMO CO...

Viene de la página 3

mucho sacrificio y tal vez sin tener la satisfacción de ver frutos inmediatos Es el caso de decir: "Uno es el que siembra, otro el que siega" (Jn 4, 37) Pero esto no debe desanimarnos. El Señor os ayudará como ayudó a los Apóstoles cuando, después de haberse fatigado inutilmente toda la noche, echaron las redes confiados en la palabra del divino Maestro - in verbo tuo,

...Y ELLOS SE JUNTAN

GANE DINERO

PUBLICANDO SUS AVISOS ECONOMICOS en PRESENCIA

PREMIOS EN EFECTIVO

TARIFAS REDUCIDAS EN SERVICIO DE LA COMUNIDAD

SORTEOS MENSUALES

1o Premio $b. 500.- 2o Premio $b. 250.- 3o Premio $b. 150.- 4o Premio $b. 100.-

El único requisito para hacerse acreedor a uno de estos premios consistirá en conservar el recibo que por sus AVISOS ECONOMICOS extiende nuestro Departamento de Publicidad,

El número de su recibo puede ser el premiado Y...Ud. cobra su premio a sola presentación de dicho recibo.

...de América ...en ámbito ...Feria de Milán

...AN, 20 ABRIL ...PRESS SER- ... Un palacio de ... Latina será ... en el ámbito de la ... Milán, según reveló ... presidente del Ins- ... Italo ... americano (IILA) y ... del Perú en ... Alejandro Deustua. ... interviniendo en la ... especial" de- ... la América Latina, ... aseguró que la fra- ... de las relaciones ... entre Italia y los ... latinoamericanos ... notablemente las ... de mútua cola- ... y se mostró par- ... de apresurar el ... de dar vida en esta ... encrucijada ... del mundo, a una ... de representación ... de América

Paulo VI invitó a intelectuales a inspirarse en obra de Santo Tomás

CIUDAD DEL VATICANO, 22 (AFP) - El Papa Paulo Sexto invitó una vez más a los intelectuales católicos a inspirarse en la obra de Santo Tomás de Aquino, "Doctor Angélico" de la teología romana, cuyo séptimo centenario se celebra este año.

Ayer ante 18.000 fieles congregados en la plaza de San Pedro con ocasión del angelus dominical, el Papa expresó el deseo de que "'las nuevas generaciones, los estudiantes, los hombres de ciencia, los profesores, los políticos, los periodistas y los profesionales del pensamiento en general, vean en Santo Tomás a un maestro de sano raciocinio".

"Todos deben poner las facultades divinas de la inteligencia al servicio de la búsqueda y conquista racional de la verdad, que se encuentra mucho más allá del área propia de la experiencia sensible, tan privilegiada hoy, y del área del conocimiento matemático y científico, campo de tantas victorias actuales del saber", prosiguió el Sumo Pontífice.

El objeto de la inteligencia son "los supremos principios que convierten el problema del ser -es decir el de Dios y nuestra vida misma - en cuestión sin cuyo claro enfoque nada tiene sentido" concluyó Paulo Sexto.

Santo Tomás de Aquino (1225/1274), también llamado "El Aquinate" y "Doctor Angelicus", sigue siendo, al cabo de siete siglos, el máximo exponente de la teología católica, con seguidores y estudiosos de su obra en casi todos los países.

Su sistema, llamado tomismo, integra la herencia aristotélica - pero también neoplatónica y estoica - con los principios y tradición de la teología católica.

Su obra fundamental, la monumental Suma Teológica sigue siendo base general de estudios sacerdotales.

Continúa intensa lucha en frente sirio-israelí

BEIRUT, 22 (AP).- Los disparos de artillería resonaron hoy en el estratégico Monte Hermón y a lo largo de todo el frente de las colinas de Golán.

El comando sirio informó que sus fuerzas atacaban bases israelíes de proyectiles antiaéreos "desplazadas anoche a posiciones de avanzada".

Los sirios sostuvieron que su artillería y tanques "infligieron fuertes pérdidas en instalaciones militares enemigas, puntos de concentración y bases de proyectiles antitanques".

Israel informó que después de una pausa nocturna, se reanudó el fuego de artillería contra el pico del Monte Hermón, donde en los últimos diez días las fuerzas judías han estado fortificando una nueva posición.

—CONVICTO. Río de Janeiro, 22 (AP). La policía brasileña sujeta a un convicto del cabello luego de una evasión masiva de presos en Río de Janeiro. (Radiofoto AP especial para PRESENCIA).

HOY CINES TV

18.45 Oso yogui
19.15 Hacia el mañana
19.28 Consultorio
19.33 Picapiedras
20.04 Animales en el zoológico
20.10 Un extraño en nuestras vidas
20.45 Deportivo 7
21.00 Telenoticioso Boliviano
21.28 Patrulla juvenil
22.23 Sombras tenebrosas
22.43 Cierre Emisión.

16 DE JULIO Tel. 22191

Matinée, Tanda y Noche en horario especial EL PADRINO (Mayores de 17 años). Precios Matinée, Tanda y Noche 13.00, 16.00

MONJE CAMPERO Tel. 23333

Matinée, Tanda y Noche Gran Estreno batallas feroces con la nota exótica del fatalismo oriental LA VENGANZA BRUTAL DE YU FEN. Apto para todo público. Precios Matinée 7.50, 4.50. Tanda y Noche 9.00, 5.00

6 DE AGOSTO Tel. 23829

Matinée, Tanda y Noche RECETA:VIOLENCIA. Actualidades Mundiales Nº 13. Precios Matinée Platea 6.00, Mezzanine 7.50, Tanda y Noche Platea 7.50, Mezzanine 9.00

ABAROA Tel. 50252

Matinée, Tanda y Noche grandes dobles en technicolor ROBINSON CRUSOE y MISION CLANDESTINA. Precios Matinée Platea 4.00, 3.00, Tanda y Noche Platea 4.50, 3.50.

UNIVERSO Tel. 42660

Matinée, Tanda y Noche NOVIO POR CORREO. Precios Matinée, Mezzanine 7.50, Platea 6.00, Tanda y Noche Mezzanine 9.00, P Platea 7.50.

TESLA Tel. 53803

Horario Especial Matinée Hrs. 14.45, Tanda Hrs. 18, Noche Hrs. 21. 15 EL PADRINO. Precios Matinée Tanda Noche 16.00, 13.00

PRINCESA Tel. 51821

Horario Especial Matinée 15. 30, Noche Hrs. 20 LOS DIEZ MANDAMIENTOS. Precios Matinée 5.00, 5.00, 3.00, Noche 5.00, 5.00, 4.00

SCALA Tel. 23535

Matinée, Tanda y Noche LAS PILDORAS. Prohibida para menores de 18 años. Noticioso EL MUNDO AL INSTANTE. Precios 6.00, 7.50, Tanda y Noche 7.50, 9.00

LA PAZ Tel. 53842

Matinée, Tanda Noche UNA NOCHE ESCALOFRIANTE. Noticioso EL MUNDO AL INSTANTE. Precios Matinée 6.00, 7.50, Tanda y Noche 7.50, 9.00

MIRAFLORES Tel. 53159

Matinée, Tanda y Noche dobles LOS GIRASOLES DE RUSIA y LA CHICA TERREMOTO. Precios Matinéee 4.00, Tanda y Noche 4.50.

ROXY

Matinée, Tanda y Noche dobles LA MAFFIA, LA CIUDAD BAJO EL MAR. Precios Matinée 4.00, Tanda y Noche 4.50.

MEXICO Tel. 26867

Matinée doble TRAMPA PARA UNA NIÑA y TODO EL HORIZONTE PARA MORIR, Tanda y Noche doble TODO EL HORIZONTE PARA MORIR y EL ARTE DE ENGAÑAR (Cen. May. 21 años). Precios Matinée 4.50, 3.50, Tanda y Noche 5.00, 4.00.

ESMERALDA Tel. 52454

Matinée, Tanda y Noche funciones dobles SANTO VS. LAS MUJERES VAMPIROS, CASTA INVENCIBLE T.P. Precios Matinée 4.00, Tanda y Noche 4.50.

BOLIVAR Tel. 25051

Matinée VAMOS A MATAR COMPAÑEROS, Tanda y Noche EDIPO REY.

MURILLO Tel. 52647

Matinée, Tanda y Noche doble ME LLAMAN TRINITY y DE QUIENES SON LAS MUJERES. Precios Matinée, Tanda y Noche 4.50, 3.50.

PARIS Tel. 29704

Matinée, Tanda y Noche Gran Estreno LOS PROFESIONALES. Precios Matinée, Tanda y Noche Platea 5.00.

VARIEDADES Tel. 24071

Matinée OPERACION CROSSBOW - LA FIESTA DE LOS MONSTRUOS, Tanda y Noche OPERACION CROSSBOW - LA TEXANA. Precios Matinée 4.00, 3.00, Tanda y Noche 4.50, 3.00.

EBRO Tel. 42939

Matinée, Tanda y Noche dobles OPERACION DRAGON - CHIH-HAO REY DE LOS CAMPEONES. Precios Matinée 4.50, 3.50, Tanda y Noche 5.00, 4.00

IMPERIO Tel. 40451

Matinée, Tanda y Noche doble GAPPA EL MONSTRUO DEL PACIFICO y MISION BATANGAS. Precios Matinée, Tanda y Noche 4.00, 3.00

BUSCH Tel. 53694

Matinée, SANTO CONTRA CAPULINA y PROBLEMAS DE MAMA, Tanda y Noche SANTO CONTRA CAPULINA y LOS PROBLEMAS DE MAMA.

Acusaron de cobardía en la guerra a un aspirante a premier de Israel

JERUSALEN, 22 (AP).- El General retirado Ezer Weizman, ex- Comandante de la Fuerza Aérea y Jefe de Operaciones durante la guerra de 1967, que apoya a la oposición de derecha, acusó hoy a Yitzhak Rabin uno de los principales aspirantes a suceder a la señora Golda Meir como Primer Ministro, de haber sufrido un "colapso" en la víspera de la guerra de 1967 cuando Rabin era Jefe de Estado Mayor.

Rabin declaró en un comunicado de prensa que entregó brevemente el mando "para descansar después de intensos preparativos para la guerra" que Israel ganó en seis días.

Weizman dijo haber asumido el mando durante 24 horas cuando Rabin se vió presa del pánico.

Weizman, piloto que formó la exclusiva fuerza aérea israeli, respalda a la oposición de derecha contra el partido laborista y el gobierno.

Dijo que publicó su memorándum sobre Rabin para demostrar que éste "no puede soportar las presiones en circunstancias difíciles."

Otros generales que sirvieron con Rabin en 1947 negaron las imputaciones de Weizman de que el Jefe del Estado Mayor estuviese deprimido, postrado y "privado de su capacidad para tomar decisiones" dos semanas antes de la guerra contra Egipto Siria y Jordania.

El Mayor General Ariel Sharon, uno de los principales miembros de la oposición israelí, calificó la acusación de "calumnia sin fundamento."

Aharon Yariv, ex- Jefe de la Inteligencia Militar y actualmente Ministro de Transporte, denunció la declaración de Weizman como una "difamación."

La tormenta estalló en torno a Rabin al tiempo que el partido laborista en el poder se disponía a elegir a un sucesor de la señora Meir como dirigente del nuevo gabinete. Los únicos aspirantes del partido son Rabin y el Ministro de Información Shimon Peres.

Varios diarios pusieron en duda inmediatamente que Rabin pudiese dirigir el gobierno bajo la tensión de la actual crisis del Medio Oriente.

"A menos que Rabin pueda refutar las alegraciones, su elección como Primer Ministro deberá ser considerada como un riesgo injustificado", dijo el influyente "Haaretz".

"Davar", vocero del movimiento laborista que apoya al partido de gobierno, dijo que "la ecuanimidad de Rabin en momentos de tensión había sido puesta en duda. Todo juicio al respecto debe reservarse hasta, que los hechos se conozcan."

Hoy en la historia

POR THE ASSOCIATED PRESS

Hoy es martes 23 de abril de 1974, día 112 del año. Faltan 252 para que termine.

EN UN DIA COMO HOY DE:

1533 - La iglesia declara nulo el matrimonio entre Enrique VIII y Catalina de Aragón.

1563 - Colocación de la primera piedra del Real Monasterio del Escorial en España.

1616 - Muere en Madrid Miguel de Cervantes.

1792 - Se escribe en Francia el himno nacional "La Marsellesa".

1794 - Se establece el divorcio en Francia.

1838 - Comienza el servicio regular de vapores transatlánticos con la llegada a Nueva York desde Inglaterra de los buques sirios y Great Western.

1904 - Estados Unidos adquiere la propiedad de la compañía francesa del Canal de Panamá.

1911 - Se declara un armisticio en la guerra civil mexicana.

1941 - El Rey Jorge II de Grecia huye a la isla de Creta ante el avance de los alemanes.

1945 - Las fuerzas aliadas llegan al río Po en Italia.

CUMPLE AÑOS HOY: La ex actriz de cine Shirley Temple Black, 46.

PENSAMIENTO DE HOY: "Los críticos son aquellos que han fracasado en la literatura y en el arte", Benjamin Disraeli, estadista británico 1804 - 1881.

PROGRAMA DE ARRANQUE PARA EL DESARROLLO ECONOMICO SOCIAL SANTA CRUZ

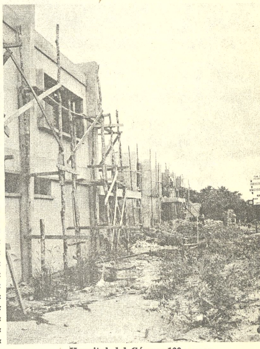

Hospital del Cáncer: 100 camas

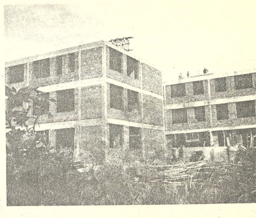

Centro Quirúrgico: 50 camas

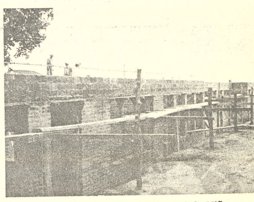

Pabellones para Hospital de Niños

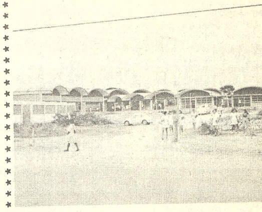

Normal Enrique Finot: Nuevos pabellones

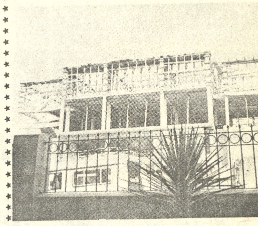

Edificio para la Renta

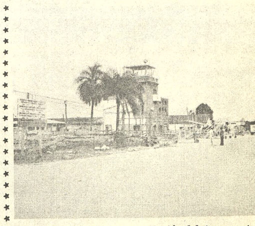

Ampliación y remodelación del Aeropuerto.

ACIDEZ estomacal ALUMAG!
MAB

PRESENCIA Deportes
La Paz, Bolivia, martes 23 de abril de 1974

Condecoración a la AFC

EN COCHABAMBA.- El Ministro de Información y Deportes, Dr. Guillermo Bulacia . Salek, entregando la distinción al Presidente de la Asociación de Fútbol de Cochabamba Sr. Guido Pareja, en el acto cumplido el viernes en la ciudad de Tunari (FOTO PRESENCIA DE COCHABAMBA).

Ciclista Héctor Cueto será distinguido el 28 por CPDB

El ciclista cochabambino Edgar Cueto García será distinguido el domingo por el Círculo de Periodistas Deportivos de Bolivia, como el mejor deportista nacional de 1973, por la actuación cumplida en el "Cruce de los Andes".

Edgar Cueto García llegará el viernes desde la ciudad del Tunari acompañado por el Sr. Julio Sarmiento, de la Asociación de Ciclismo de Cochabamba

REINAS

Virginia Antezana González, Secretaria del Banco Popular del Perú, fue designada por el Club 31 de Octubre como su representante en el Concurso de belleza a efectuarse el domingo en el estadio Siles. La Srta. Gloria Morales es la representante de Figaro, y Jenny Justiniano Mendía, la Reina de Marisecal Santa Cruz. En el curso de las próximas horas los restantes clubes harán conocer los nombres de sus representantes. El jurado calificador del concurso estará integrado por el Sr. Ministro de Información y Deportes Dr. G. Bulacia, el Presidente de la FBF Dr. Mauro Cuéllar, el Director del IDD, Sr. Enrique Sánchez, el Presidente de la AFLP Crnl. Julio Lara y el Presidente del CPDB.

PRELIMINARES

En el Programa del CPDB, jugarán a las 10 horas:- Cervecería con La Papelera campeón y sub-campeón del torneo fabril. A las 12 horas: partido por el torneo de la Primera "B" a designarse por la AFLP. A las 14 horas: Coroico contra Chulumani, campeón y sub-campeón del Inter-yungueño . A las 16 horas: clásico paceño, entre los punteros del torneo de Primera "A": Bolivar con The Strongest.

Constituyeron comité para obras deportivas

Se constituyó ayer el Comité Técnico que tendrá a su cargo el estudio de planos y posteriores trabajos de un velódromo y otras instalaciones deportivas a realizarse en los terrenos de Cota Cota, de propiedad de la Universidad Mayor de San Andrés.

Los trabajos que se realizarán están comprendidos en la infraestructura deportiva con miras a los Juegos Bolivarianos que debe organizar el país en 1977 y posteriormente beneficiarán enteramente a la Universidad Mayor de San Andrés.

El convenio respectivo entre representantes tanto del Comité Organizador de los Bolivarianos y de la Universidad Mayor de San Andrés ya fue suscrito hace algún tiempo en presencia del Ministro de Información y Deportes, Guillermo Bulacia Salek, quién también refrendó con su rúbrica el mencionado documento.

Reina

Foto Press

GLORIA MORALES. Re
concurso de belleza a efectu
años, estudiante. del ciclo
destacada velibolista, integr
ese deporte.

River Plate-Bolívar juegan el 1º de Mayo

Como ya es habitual todos los años, autoridades gubernamentales patrocinarán para el próximo 1o. de Mayo un festival deportivo cuyo principal número será el partido internacional que deban sostener River Plate de Buenos Aires y Bolívar de esta ciudad.

Se anticipó que el equipo argentino arribará a esta capital con todos sus titulares de acuerdo al convenio suscrito entre representantes del Gobierno y dirigentes de la mencionada entidad argentina.

Se informó a PRESENCIA que el festival deportivo para la clase trabajadora el próximo 1o. de Mayo se iniciará a las 10 horas y en la oportunidad se presentará un extenso como variado programa.

Se anuncia una competencia de motociclismo para máquinas de 175 cc. Por otra parte se gestiona ante las autoridades del Instituto Nacional Superior de Educación Física para que alumnos de esa entidad ofrezcan demostraciones gimnásticas en ocasión del festival. Se anuncia igualmente pruebas de atletismo a cargo de la asociación del ramo. Como partido preliminar jugarán los dos mejores equipos que actualmente compiten en el torneo fabril de fútbol del presente año.

Las entradas a cobrarse tendrán precios populares - según se dijo- la preferencia costará diez pesos y la general sólo cinco.

Otros detalles en torno a la programación general a realizarse el "Dia del Trabajo" serán conocidos en los próximos días.

Olympic con Diamantes el sábado por la 1ª "B"

Olympic y Diamantes protagonizarán el sábado 27, el cotejo central de la jornada oficial de Primera "B" en el estadio Luis Lastra de Sopocachi. La programación fue aprobada anoche en su sesión ordinaria del comité de Primera "B".

FIXTURE

Sábado 27 de abril. Estadio "Hernando Siles". Hrs. 12.10.- Obrero Royal vs. Porvenir. En el estadio "Luis Lastra se ha programado el siguiente rol de colejos:

Hrs. 11.50.- Primero de Mayo vs. Mariscal Braun; hrs. 13.50.- Ferroviario vs Unión Maestranza; hrs. 15.50.- Diamantes vs Olympic.

Domingo 28 de abril: Estadio Luis Lastra; hrs. 15.50.- Independiente Alas vs América.

TRIBUNAL DE PENAS

El Tribunal de Disciplina y Penalidades aprobó anoche dos castigos. Cesar Cornejo, 2 partidos y Domingo Gatto, un partido, ambos jugadores pertenecen al club Mariscal Santa Cruz.

El caso del partido, The Strongest-Santa Cruz, se anunció que pasará a consideración de este Tribunal para que emita su fallo el próximo lunes.

"Apertura" de básquet

Litoral con Mariscal Santa Cruz reeditarán esta noche una nueva versión del "clásico militar" de básquetbol cuando se enfrenten en el principal encuentro de una nueva fecha del torneo denominado " Apertura ".

Se inician esta noche torneos de la prensa

Esta noche se iniciarán los certámenes de tenis de mesa y ajedrez entre los afiliados al Sindicato de Trabajadores de La Prensa de La Paz. Los encuentros se jugarán en la sede de la entidad calle Campero número 52.

En la fecha inicial se disputarán cuatro encuentros de tenis de mesa y seis de ajedrez de acuerdo al respectivo rol.

Los jugadores que intervendrán en el torneo de ajedrez son los siguientes: Serie "A".- Tanny Flores, Italo Mariaca, Alberto Garnica, Luis Ballivián, Marcelo Archondo y Willy Miranda. Serie "B".- Jorge Alarcón, Gerardo Garrón, Félix Valdivia, Jesús Urzagasti, Luis La Fuente y Horacio Corro.

Los partidos de ajedrez para esta noche son los siguientes: Hs. 19. Primer tablero. Tanny Flores-Italo Mariaca. Segundo Tablero, Jorge Alarcón-Gerardo Garrón. Tercer Tablero. Alberto Garnica-Luis Ballivián. Cuarto tablero. Félix Valdivia-Jesús Urzagasti. Quinto tablero. Marcelo Archondo- Willy Miranda. Sexto tablero. Luis La Fuente-Horacio Corro.

En tenis de mesa las series son las siguientes: Serie "A", Policarpio Santander, Luis Quevedo, Miguel Velarde, Gonzalo Viscarra, Alberto Garnica y Guido Franco Viscarra. Serie "B".- Tito de la Viña, Jaime Medina, Luis La Fuente, Gustavo Vargas, Jorge Ordoñez y Arturo Pérez.

Los partidos son los siguientes: Hs. 20. Policarpio Santander- Luis Quevedo, Hs. 20.30. Tito de la Viña- Jaime Medina Hs. 21. Miguel Velarde-Gonzalo Viscarra. Hs. 21.30 Luis La Fuente- Gustavo Vargas.

Jorge del Solar ganó competencia de golf

Jorge del Solar ganó la competencia de golf jugada el domingo en canchas de La Paz Golf Club, en Mallasilla.

Reiniciando sus actividades deportivas, La Paz Golf Club, Mallasilla el domingo hizo jugar la competencia de su calendario por la disputa del trofeo Sonia de Aoki". Se jugó en la modalidad de contra bogey con el 90 por ciento de handicap, en 18 hoyos. Concurrieron al torneo 47 golfadores y resultó ganador Jorge del Solar registrando una tarjeta de mas de 14, le siguen en los diez primeros puestos: Carlos Meyer, más 13. Carlos Hugo Sarmiento, Pablo Machaca y Miguel Norris, con más 12, cada uno. Guido Forno y Marcelo Torricos, con más 11. Octavio Alvarez, hijo, Guillermo Mejio, Carlos Contreras, Simón Loayza, Sara Corzo y Carlos Machaca C., con más 10 cada uno.

Se anuncia que para el primer domingo de mayo se hará entrega de los premios a los ganadores del mes de abril. La entrega se hará en acto especial.

Para la semana siguiente se jugará otra competencia por el trofeo denominado "Octavio Alvarez" cuya modalidad será anunciada oportunamente.

P. Ramírez igualó a Juan Carvajal en puntaje 2-2

Percy Ramírez igualó en puntaje 2-2 con el actual campeón nacional de Ajedrez, Juan Carvajal, y ahora el encuentro en su quinta fase, se pone muy interesante, cuando aún faltan ocho partidas.

En realidad un error de Juan Carvajal determinó la pérdida de la cuarta partida. Irremediablemente perdido, no le quedó otra cosa que abandonar el encuentro en la jugada 44.

Ramírez, comienza en verdad a demostrar su verdadera capacidad y es muy posible que desde ahora, su chance mejore y se concreten sus aspiraciones de ganar el título al maestro Juan Carvajal.

La quinta partida se comenzará a jugar desde las 19 horas en los salones de la Casa Social del Maestro.

QUEDAN POCOS TELEVISO
EMPIRE...
para el día de la MADR
OFERTA
SENSACIONAL!
únicos con cinescopio

24" ANTES $b. 5.990.-
AHORA $b. 4.800

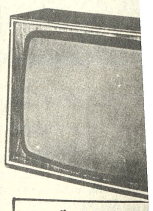

23" ANTES $
AHORA $b. 4.4

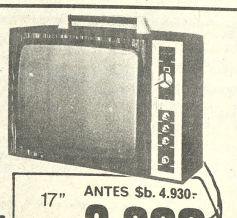

17" ANTES $b. 4.930.-
AHORA $b. 3.860

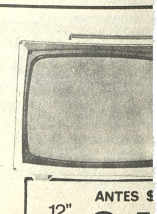

12" ANTES $
AHORA $b. 3.4

LA PAZ SISAL Ltda.
COMERCIO 994 esquina Yanacocha. Agencia 2 Ayacucho Nº 278 • Agencia 3,calle Loayza Edif. Castillo
Agencia 1 Potosi esq. Ayacucho Agencia 4 Comercio 814 esq. Pérez Velasco Agencia 5,
COCHABAMBA CASA CONFORT SANTA CRUZ CASA REY
ORURO IMPORTADORA SUDAMERICANA